CHP Muş Milletvekili BURHAN GARİP ŞAVLI yazdı

varto dramı

çarşamba günü Aydınlık'ta

KAHRAMANMARAŞLI ANLATIYOR

KÖYLÜLER ŞEHİRE GELMEYİNCE MARAŞ ESNAFI PERİŞAN OLDU

ALİ ÖZTÜRK ve YUSUF CELİK'in röportajları

Katliam sonrası K.Maraş

Barışa susayanlar

bugün 8. sayfamızda

* * *

Vakıf Gureba Hastanesinde neler oluyor?

Başhekim hastane jeneratörünü evine nasıl monte etti?

Yazısı 5. sayfada

Kuruluş yılı: 1921
Kurucusu: ŞEFİK HÜSNÜ

Aydınlık

BÜTÜN ÜLKELERİN İŞÇİLERİ VE EZİLEN HALKLAR, BİRLEŞİN!

PAZARTESİ
14
MAYIS 1979
500 KURUŞ

Hükümeti eleştirmelerinden sonra

Ecevit in işadamlarıyla arası açıldı

- Gönen'de baraj, Orhaneli'de santral, Bursa'da bir sanayi tesisinin temellerini atan Ecevit: "Borç yiğidin kamçısıdır"

HABER MERKEZİ

Bursa ve çevresinde bazı yatırımların temelini atmak için bulunan Başbakan Bülent Ecevit, sanayicilerin önceki gün hükümeti eleştiren konuşmaları ile TÜSİAD'ın gazetelere verdiği ilanları ilginç ve düşündürücü olarak niteledi.

Ecevit, Bursa ve Orhaneli'de yaptığı konuşmalarda hükümetin IMF ile sonuç alıcı bir aşamaya vardığı bugünlerde sanayici ve işadamlarının hükümete karşı ilanla ve sözle bir kampanya baş-

(Devamı sa.7, sü.5'de)

TÜSİAD'ın açıklaması Ankara'da yankı uyandırdı

Yazısı 7. sayfada

Kurultaya 10 gün kala

UĞUR ALACAKAPTAN

ALİ TOPUZ

Alacakaptan: Kurultaydan sonra bazı bakanlar değişebilir

ANKARA (ÖZEL)

CHP Genel Sekreter Yardımcısı Prof. Uğur Alacakaptan, Genel Başkanının kurultayda hizip mücadelelerini önlemek için tedbir alacağını sandığını ve kurultayda partiyi tam anlamıyla temsil edecek bir kurulun oluşabileceğini söyledi.

(Devamı sa.7, sü.7'de)

BAŞYAZI

"Yabancı ideoloji"

Doğu Perinçek

TÜRKİYE'DE eskiden beri bir "yabancı ideoloji" yaygarasıdır sürer gider. Her türden gerici, işçi sınıfının ideolojisi olan Marksizme bir kulp bulamayınca "yabancı ideoloji" edebiyatına sarılır.

Aslında bu "yabancı ideoloji" edebiyatının bin yıllık bir tarihi vardır.

Bilindiği gibi Türk adı verilen kavimler de, bütün toplumlar gibi başlangıçta sınıflara ayrılmamışlardı. Daha sonra özel mülkiyet gelişti ve toplum da sınıflara bölündü. Oğuz ve Karluk Türklerinin İslamiyetle temasa geldiği 10. ve 11. yüzyıllar işte böyle bir döneme rastlamaktadır.

Hâlâ eski eşitlikçi kabile toplumunun özlemini taşıyan ve Şaman dinine bağlı kalan geniş

(Devamı: Sa.7, Sü: 9'da)

Ökçün: "Ortadoğu ve Afrika ülkeleri ile politik alanda işbirliği kararına vardık"

PARİS (AA)

İslam Ülkeleri Dışişleri Bakanları 10. Konferansı'na katılan Türkiye Dışişleri Bakanı Gündüz Ökçün, Fas'tan Paris'e dönerken verdiği demeçte, İslam Konferansı'nda Türkiye'nin Ortadoğu ve Afrika'ya yönelik yeni politikasını anlatma olanağı bulduğunu açıkladı.

Orta Doğu ve Afrika ülkelerinin Türkiye'ye yeni yaklaşımda bulunmak istediklerini gerek konferans çalışmalar sırasında gerekse ikili görüşmelerde ifade ettiklerini vurgulayan Dışişler Bakanı Ökçün, daha sonra sunları söyledi.

(Devamı sa.7, sü.3'de)

Suruç'un sınır köylerinde halk jandarma zulmünden yakınıyor

SURUÇ KÖYLÜLERİ

"Jandarma Komutanı Mehmet Padar bize kan kusturuyor"

Suruç'un Parapara koyünden Süleyman Şansal, "Benden 150 bin lira rüşvet istiyor, vermezsem dayaktan öldürecek korkumdan iki aydır evime gidemiyorum."

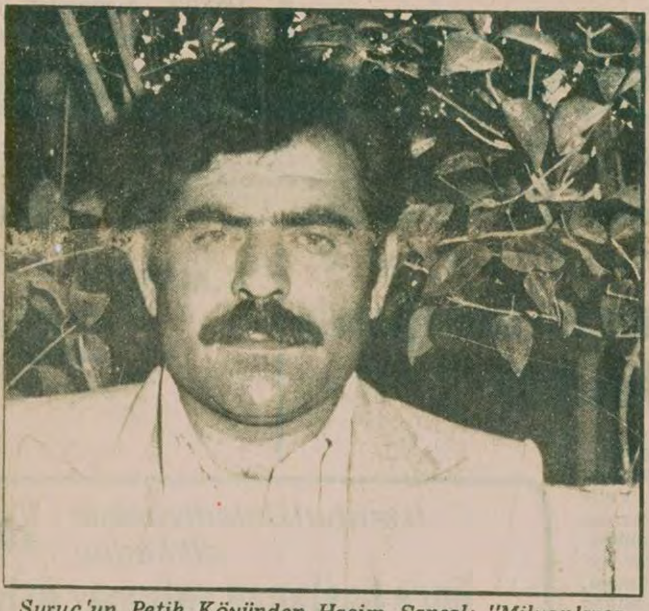

Suruç'un Petik Köyünden Haşim Şansal; "Milyonlarca lira rüşvet yiyen jandarma komutanı bizlere akıl almaz işkenceler yapıyor."

- Petik'den bir köylü: "Jandarma komutanı köpeklerine Kürtçe isimler koyarak bölücülük yapıyor."

HABER MERKEZİ

Urfa'nın Suruç kazasında görevli seyyar Jandarma Tabur Komutanı Binbaşı Mehmet Padar'ın sınır boyu köylülerine baskı ve eziyet yaptığı bütün çevre köylerde anlatılıyor.

Sözkonusu baskılarla ilgili olarak muhabirimizle görüşen Suruç'un Petik köyünden Haşim Şansal şunları anlattı:

"Bu görevli iki defa Suruç'tan gitmesine rağmen, üçüncü defa tekrar buraya geldi. Bu adamın köylülere yaptığı zulmü şimdiye kadar hiç kimse yapmamıştır. Karakolda iki tane köpeği var, bunların birisine 'Ayşey' diğerine de 'Fatey' diye Kürtçe isimler koymuş, herhangi bir sebepten dolayı karakola getirdiklerine ilk önce "Sen Fatey'le mi yatmak istersin, yoksa Ayşey'le mi" diye soruyor. Sonra da onları iki köpekten biriyle aynı çuvala koyup dövüyor, böylece hem ırkçılık ve bölücülük yapıyor hem de işkence uyguluyor.

(Devamı sa.7, sü.7'de)

TİKP MERKEZ KOMİTESİ:

"Doğu Perinçek hakkındaki karalama kampanyası, Moskova ve Kontrgerillacıların desteğinde yürütülüyor"

DOĞU PERİNÇEK

- "Çeşitli revizyonist ve maceracı örgütlerin dönekleri ve poliste çözülmüş unsurları baştacı etmeleri ile Perinçek'e saldırmaları arasında tam biruyum vardır."

HABER MERKEZİ

Türkiye İşçi Köylü Partisi Merkez Komitesi, dün bir açıklama yaparak, Parti Başkanı Doğu Perinçek'le ilgili yürütülen iftira ve karalama kampanyasının, Moskovalı emperyalistlerin ve Kontrgerillacı canilerin desteğinde yürütüldüğünü belirtti. Açıklamada Patinin güçlenmesine paralel olarak, Doğu Perinçek hakkındaki iftira ve karalamaların dozunun da arttığı ifade ediliyor.

Açıklama, daha sonra Doğu Perinçek'in 12 Mart tutuklanması sırasındaki ifadesini ele alıyor ve Doğu Perinçek'in ifadesinde tek bir arkadaşını bile ele vermediğini ve tek bir arkadaşının bile yakalanmasına neden olmadığını belirtiyor.

Açıklamanın tam metni 4. sayfamızdadır.

Otuzbeş gardiyan Sağmalcılar Cezaevindeki baskıları protesto ediyor

Gardiyanlar: "Cezaevine her türlü yayın girmelidir"

İSTANBUL (ÖZEL)

Sağmalcılar Cezaevinde görevli 35 gardiyan gazetemize yazılı bir açıklama yaparak cezaevindeki baskıları protesto ettiler.

Gardiyanlar yaptıkları açıklamada: 657 sayılı Devlet Kanunu, memurların çalışma saatlerini haftada 40 saat olarak sınırladığı halde, kendilerinin günde 12 şer saat çalıştırıldıklarını, izin günlerinin olmadığını, senelik izinlerin ise cezaevi idaresi tarafından özellikle kendi görüşlerin den olmayanlara verilmediğini söylediler.

Sağmalcılar Cezaevi gardiyanları; Cezaevi Savcısı Oktay Öngel'in ken di görüşlerine ters düşen gardiyanların işlerine ya son verdiğini ya da sürgüne gönderdiğini belirttikleri açıklamalarına şöyle devam ettiler:

(Devamı sa.7, sü.4'de)

MSP Bitlis Milletvekili Muhyettin Mutlu:

"Biz Kürdüz, Türkiye'de Kürtler var"

"Türkeş ve Ergin gibi ırkçıları sevmiyorum"

ANKARA (ÖZEL)

MSP Bitlis Milletvekili Muhyettin Mutlu, haftalık Yankı dergisine verdiği demeçte "Biz Kürtüz, bunu

(Devamı sa.7, sü. 3'de)

Dün evi basılarak öldürülen Erdoğan'ın cenazesi götürülürken (üstte). Erdoğan evli ve iki çocuk babasıydı. (sağda)

İstanbul Kuştepe Lisesi Müdürü öldürüldü

- MHP Şişli İlçesi eski Başkanı öldürüldü

HABER MERKEZİ

Komandolar tarafından bir seneden beri tehdit edilen ve korunması için savcılığa başvuran Kuştepe Lisesi Müdürü Doğan Erdoğan, dün evine baskın yapan iki kişi tarafından yatak odasın-

(Devamı sa.7, sü.1'de)

MHP'nin Denizli mitinginde olaylar çıktı

- Olaylarda çok sayıda ev tahrip edildi, birçok kişi yaralandı

Yazısı 5. sayfada

Süleyman Demirel: "Çarşı pazar fırın gibi oldu"

İSTANBUL (ÖZEL)

AP İstanbul Kadınlar Kolu İstanbul İl Örgütü tarafından yapılan toplantıda konuşan Süleyman

(Devamı sa.7, sü.4'de)

Enver Sedat: "Mısır'ın 1975'te Sovyetler'e verdiği cevap, Arap ülkelerine ibret olsun"

●

ABD Başkanı Jimmy Carter: "Senato SALT-2'yi onaylamazsa Amerikan-Sovyet ilişkileri gerginleşir"

●

Şah, ailesi ve son üç başbakanı idama mahkum edildi

3. sayfamızda

ANADOLU BASINI SESLENİYOR

Hububat taban fiyatının bir an önce ilan edilmesi isteniyor

İLERİ
Günlük Siyasi Gazete
5.5.1979—CEYHAN

Bölgemizde bir süre sonra hasadına başlanacak olan hububat için taban fiyatlarının bir an önce bölgelere göre değil de hububatın cinsine göre tespit ve ilan edilmesi isteniyor.

Bu yılki buğday taban fiyatının en az 500 kuruştan aşağı olmaması bildiriliyor. Bu konuda Ceyhan Ziraat Odası Başkanı Hakkı Aydın ile Adana Ziraat Odası Başkanı İzzettin Özgiray'ın önümüzdeki Pazartesi günü Ankara'ya gidecekleri ve Başbakan Bülent Ecevit ile tarım Bakanı Mehmet Yüceler'le görüşmede bulunarak durumu anlatacakları öğrenilmiştir.

Öte yandan, bölgemize hububat biçmeye gelecek olan biçer-döverlerin motorin ihtiyacının da şimdiden karşılanması ve bölgeye gönderilmesi için Başbakan Bülent Ecevit ve Tarım Bakanı Mehmet Yüceler'den istekte bulunacakları bildirilmektedir.

Belediye altı aydır maaş veremiyor

SİİRTTE SON SÖZ
GÜNLÜK BAĞIMSIZ GAZETE
2.5.1979—SİİRT

Siirt Belediyesinin içinde bulunduğu ekonomik kriz tüm ağırlığı ile devam ederken geçenlerde emekliye ayrılan 26 Sigortalı işçinin alacağı 10 milyon liralık kıdem tazminatı ile 6 aydan beri Belediye'den maaş alamayan 260 işçi Ankara'nın yardımını beklemektedir.

Yerel Yönetim Bakanlığının Otopark için vereceği 6 milyon lirayı formülüne uydurarak işçilere maaş olarak dağıtma düşüncesinde olan Belediye buna rağmen ancak birer aylık maaş dağıtabilecektir.

Türkiye rekorunu hâlâ elinde bulunduran Eruh Belediyesi 12 aylık maaş dağıtamaması işleminde ikinci sırayı alan Siirt Belediyesi ise 6 aydan beri maaş dağıtamaması çeşitli tepkilere yol açmıştır.

Emeklilik yaşını doldurarak zorunlu olarak ayrılan 26 işçi emeklisinin hali ise yürekler acısı.

Yasal olarak kendilerine kıdem tazminatları Belediye'ce ödenmesi gereken 10 milyon lirayı alamayar emekliler, emekli olmalarınamı üzülsün, maaş alamadıklarına mı üzülsün kestirememektedirler.

Mazot sıkıntısı giderilemedi

Eğirdir
Göl Sesi
2.5.1979—EĞİRDİR

Bir süredir ilçemizde devam eden mazot sıkıntısı had safhaya ulaşırken ilçemizden yurt dışına istakoz ve elma ihracatı önemli ölçüde aksamıştır.

Önceki gün yenimahalleden Tabakhaneye kadar uzayan mazot kuyruğu burada zaman zaman trafiğin sıkışmasına neden olmuştur.

Fransa ve Belçikaya istakoz ihracatı yapan firmalar sorunun çözümlenmemesi halindeki malın telef olabileceğini söylemişlerdir.

Öte yandan İran, Irak ve Libyaya ilçemizdeki Soğuk hava deposundan gönderilen elmaların ihracatı mazot yokluğu nedeniyle yapılamamakta birçok kamyon şoförü çalışmamayı tercih etmektedirler.

FİKİR MEYDANI

MANDACILIK VE HUKUK DEKANI PROFESÖR AHMET SELAHATTİN BEY

Cüneyt Akalın

BREJNEV koca Türkiye'yi "zayıf halka" ilan edip bölmeye parçalamaya kalkıştı ya.. Beşinci Kolları İ.Bilenler, mandacılar, vargüçleri ile harekete geçtiler. Kaleyi içten yıkabilmek umuduyla, halkımızın köklü ulusal bağımsızlık geleneğini, Ulusal Kurtuluş Savaşımızın anısını küllemeye yeltendiler. Bir ulusun en yüce ulusal değeri olan bağımsızlık tutkusunu, içten içe kemirmeye koyuldular.

Brejnev'in tankı topu varsa, bu ulusun da kökleri tarihin derinliklerinde uzanan bir bağımsızlık geleneği var. Bağımsızlık ve özgürlük uğruna canlarını vermiş, göğsünü siper etmiş nice isimli, isimsiz kahramanı var. İçinde yaşadığımız günlerde bunları anımsamak ve anmak, özel bir anlam kazanıyor. Bu, yüzyıllar boyu özgür yaşamış bir ulusun onurunu, halkının fedakarlığını, zafere olan inancını, Brejnev'lere, İ.Bilen'lere mandacılara, karşı savunmak anlamına geliyor.

Bugünlerde, milli kurtuluş meşalesini ateşlemiş olan devrimci gazeteci Hasan Tahsin'i anmaya hazırlanıyoruz. Halkımız, Hasan Tahsin'in anısını yaşattı, O'nu Türkiye aydınının bağımsızlık tutkusunun ifadesi olarak simgeleştirdi.

Peki ya diğerleri...

Bu yazımızda Kurtuluş Savaşının öncülerinden bir başka devrimci aydınımızdan, Profesör Ahmet Selahattin Bey, den sözetmek istiyoruz.

"Devir Şura'yı Millet Devridir"

Profesör Ahmet Selahattin Bey kaçımız tanırız? Üniversiteli gençlerimize sorsak adını bilen kaç kişi çıkar? Oysa üniversitenin harcında, genç cumhuriyetin harcında O'nun alın teri, göz nuru var. Cesur, inançlı, halkını yurdunu seven, bir bilim adamı Ahmet Selahattin Bey.

Profesör Ahmet Selahattin Bey, İstanbul Hukuk Fakültesinin Devletler Hukuku hocası. Fakültenin dekanlığını da yapmış. Aynı zamanda İstanbul milletvekili. 1919'da İzmir'in işgale uğradığı sıralarda Sultan'ın topladığı Saltanat Şurasına üniversite temsilcisi olarak katılıyor.

Toplantıda ilk sözü alan Ahmet Selahattin Beydir. Sultan'ın yüzüne şöyle haykırıyor. "Artık Şura-yı Saltanat toplamanın zamanı çoktan geçmiştir. Artık devir, Şura-yı millet devridir."

Profesör Ahmet Selahattin Bey, acı günleri, bırakışma (mütareke) yıllarını ve düşman işgalini görüyor. O sıralarda bazı aydınlar arasında estirilen mandacılık fikirleri ile göğüs göğüse geliyor. Ahmet Selahatin Bey- 31 Mayıs 1919 tarihli Vakit gazetesindeki yazısında mandacılığı şu sözlerle. mahkum ediyor. "Son zamanlarda memleketimizin karşılaştığı çok büyük tehlikelere karşı, güçlü, ilerlemiş bir devletin koruyuculuğunu ya da mandasını istemek için gerek Saltanat Şurasında gerekse basın alanında birtakım görüşler ve düşünceler ortaya atıldı. Sözcükler üzerinde oynamayarak "protektorat" ile "manda"nın bağımsızlığımız için aşağı yukarı aynı ölçüde zararlı olacağını kabul edersek, her şeyden önce şöyle bir soru karşısında bulunuruz; bir devletin bağımsızlığını içimizden kim ve ne hakla fedaya ya da yeniden sınırlama ve kısıtlamaya yetkili olabilir? Manda ya da koruyuculuk altına giren bir devlet, bağımsızlığını yitirir. Çünkü eğemenlik hakkı bölünme parçalanma kabul etmez. Bağımsızlık bir bütündür, ya vardır ya da yoktur. Yoksa devletin devlet kimliği ortadan kalkmış demektir."

Ahmet Selahattin Beyi 1. Dünya Savaşının yenilgisi içinde karamsarlığa kapılanlara da karşı çıkıyor. "Kim ne derse desin elimizde kalacak ülkeyi yönetmeye yetecek sayıda adamımız var. Bu yolda güçsüzlüğünü açığa vurmaktan yarar beklemek saçmadır. Bin yıldan beri bağımsız bir devlet olarak yaşayan Türk milletinin ağzından 'bu işi beceremiyoruz' açıklamasının çıkması büyük bir alçalıştır. Çanakkale'yi savunanlara bu alçalış yaraşmaz."

Teslimiyetçilik: İnançsızlığın ifadesi

O yıllarda kimileri mandayı savunurken, "nasıl olsa bizi bağımsız bırakmayacaklar" fikrini ileri sürüyorlardı. Tıpkı günümüzde Sadun Aren'in Boğaziçi Üniversitesi'ndeki konferansta çıkıp "Ya ABD'ye dayanacaksın, ya da Rusya'ya" biz Rusya'ya dayanalım dediği gibi. Mandacı ruhsuzlara Ahmet Selahattin bey şöyle sesleniyor: "Bizi bağımsız bırakmayacaklar, diyorlar. Onlar ne düşünürse düşünsün, ortada bir gerçek var. Bir Türk milleti var. O da kendi siyasal kimliğini koruyacaktır. Bizi bağımsız bırakmazlar düşüncesi moral çöküntüsünden doğan bir inançsızlığın ürünüdür. Bir an için kabul ve teslim edelim ki bizi devlet halinde yaşatmayacaklar, öyleyse biz buna istekli mi olalım? Bu bir askerin savaş alanında kendini öldürmesine benzer.

Ne yazık ki Profesör Ahmet Selahattin Bey, 1920 yılında çok genç yaşta ölüyor. Öldüğünde 42 yaşındadır. Ektiği tohumlar yeşerirken aramızdan ayrılıyor. Arkasından binlerce öğrenci ve haklı bir dava bırakıyor. Öğrencileri, hocalarından devraldıkları davayı zafere ulaştırıyorlar.

Profesör Ahmet Selahattin Beylerin, Hasan Tahsin'lerin temellerini attığı üniversitede bugün de aynı mücadele sürüyor. Bir yandan Sadun Aren gibi mandacı profesörler ve İGD'li çeteler, bir yanda da yurtsever gençliğimiz ve cumhuriyet kuşağının binlerce hocası, öğretmeni...

Günümüzün Ahmet Selahattin Beyleri, gece gündüz öğrencilerine Türkiye'nin "zayıf halka" değil, "çetin ceviz" olduğunu öğretiyorlar.

Geçtiğimiz Hafta

Üs kredi pazarlığı ve Thatcher'in seçilmesi

Warren Christopher geçtiğimiz hafta Amerikan Başkanı Carter'in özel temsilcisi olarak Türkiye'ye geldi. Gezi programı daha sonra uzatıldı. ABD Başkanı'nın özel temsilci yollamasına neler sebep olmuştu? Gezi neden bir gün uzamıştı? Bunlar Türkiye-ABD ilişkilerinde ne gibi gelişmelere yol açabilirdi?

Christopher'in gezisini bitirip Türkiye'den ayrıldığı gün ajanslar ve radyolar ABD'nin SALT II'yi (Stratejik silahların sınırlandırılması anlaşması) imzalamayı kabul ettiğini bildirdi. Stratejik silahların sınırlandırılmasının ardından Amerika için üslerin önemi daha da artmıştı. Sovyetlerin yaptıklarını izleyebilmek için ABD, Türkiye'deki üslere muhtaçtı. Özel temsilcinin ziyaretinin asıl sebebi buydu. Ancak Türkiye'de, üsler karşılığında para istiyordu. Askeri yardımın artırılması ve kredi talebi bir engelle daha karşılaştı. Christopher'in deyimiyle, "Kıbrıs sorunu çözülmeden Amerikan Kongresinden kredileri geçirmek çok güç"tü.

Christopher'in ziyareti bir sonuca bağlanmadan sona erdi. Ancak sorun ne Türkiye, ne de Amerika için sona ermedi. Çünkü iktisadi sıkıntı içindeki Ecevit hükümeti Amerika'dan gelecek kredilere, Amerika ise Rusya'yı gözetleyecek üslere muhtaç.

SAHTE TKP'YE ERDEMİR İŞÇİLERİNİN CEVABI

Geçtiğimiz hafta ülkemizdeki en önemli gelişmelerden biride Ereğli'de yaşandı. Ereğli Demir Çelik işletmelerinde çalışan 8000 civarında işçi kendilerini temsil edecek sendika için oy kullandılar. Bu oylama Maden-İş'in tepesine çöreklenmiş sahte TKP kliğinin kaderini de yakından ilgilendiriyordu. Demir Döküm işçilerinden yedikleri darbeden sonra, Erdemir'de bir hamle yaparak gerilemelerini durdurmaya çalıştılar. Bu iş için bütün önemli adamlarını Ereğli'ye yığdılar. Kemal Anadol gibi CHP milletvekillerini de yanlarına alarak seçimi kazanmak için bütün güçlerini ortaya koydular. Sahte TKP'liler seçimleri kesinlikle kazandıkları ve çoğunluğu sağladıklarını yayarak oyları etkilediler. Ancak çevirdikleri bütün dolaplara rağmen yenilmekten kurtulamadılar. Bölge Çalışma Müdürlüğüne 7000'den fazla üye gösteren Maden-İş'e seçimler sonucunda 2443 oy çıktı. 2928 oy alarak Maden-İş'e ağır bir darbe indiren Devrimci Maden-İş Sendikası Genel Başkanı Şükrü Özbayrak seçimlerden sonra "Rus taraftarı TKP'nin belini Ereğli işçileri kırdı." diyerek zaferi açıklıyordu.

ECEVİT YİNE DUVARLARIN ÖTESİNİ GÖSTERDİ

Ecevit, hafta içinde Avrupa Bakanlar Konseyi'nin Strasbourg'daki toplantısında bir açılış konuşması yaptı. Başbakan bu konuşmasında Batı'yı yeniden tehdit etti. Ecevit'in tehditi yine "Duvarların ötesine" geçmekti. Yani Sovyet sosyal-emperyalizmine teslimiyet. Ecevit Avrupa'lıları, kredi vermezseniz Sovyetlere kapıları açarım diye tehdit ediyordu. Türkiye'nin dış politikasını, Avrupa'dan alacağı kredilere göre tayin edeceğini söyleyen Ecevit'in, tehditleri ne ölçüde sökecek ve bu tehditlerle nereye kadar gidebilecek. Görünen o ki Türkiye'nin bağımsızlığı pazarlık konusu. Böyle bir politika bugüne kadar yürümedi ve bundan sonra da yürümesi mümkün değil.

KIBRIS

Kıbrıs sorunu yeniden gündemde. 17 Mayısta yapılacak olan Denktaş Kipriyanu görüşmesi öncesi tarafların tutumu olumlu. Kipriyanu "görüşmeyeiyi niyetle gideceğiz" dedi. Denktaş ise zirveyi başından beri istiyordu. Önümüzdeki hafta yapılacak görüşmenin gündemini toprak sorunu, devletin yönetim biçimi ve Maraş bölgesinin statüsü oluşturacak.

İNGİLTERE'DE SEÇİMLER

Geçen hafta İngiltere'de son yılların en farklı seçim sonucu alındı. Muhafazakar Parti 635 sandelyenin 338'ini kazanarak tek başına iktidarı ele geçirdi. İşçi Partisi büyük işçi grevleri ve iktisadi buhran sonucu girdiği yıpranmadan büyük bir yenilgiyle çıktı. Şimdi İngiltere'de Başbakan Margaret Thatcher. Basının büyük çoğunluğu İngiltere'ye ilk defa bir kadının Başbakan seçildiğini yazdı. Ancak İngiltere'ye yeni seçilen Başbakan Sovyet tehlikesini Avrupa'da en iyi gören liderlerden birisiydi. Bu yanı gazetelere yansımadı ve mutfakta çekilmiş resimleri ön plana çıkarıldı. Margaret Thatcher'in Başbakan olması Avrupa'da Sovyetler Birliğine karşı teslimiyeti savunanlara bir darbedir. Direnmeden ve mücadeleden yana olan tüm dünyaya ise destektir.

Thatcher'e Sovyetler Birliği "Demir pençeli kadın" diyerek saldırırken, Türkiye'de Cumhuriyet gazetesi yazarlarından İlhan Selçuk ve Ali Sirmen ise "keşke eşçinsel Liberal Parti Başkanı" seçilseydi diyerek hayıflandılar.

HALKIN SESİ

GAZETEMİZİN SAHİBİ 45 MİLYON HALKTIR

İçişleri Bakanlığına ve Sakarya Valiliğine açık mektup

Anarşi kol gezerken kitap yüzünden derneğimizin kapatılması, düşündürücüdür

Sakarya Halk Birliği Derneği, dernek binasının bulunduğu iş hanının, inşa halindeki üst katında bomba bulunduğu bahanesiyle izinsiz olarak arandı. Bu arada dernekte bulunan bazı kitaplara el kondu. Kurucu üyemiz Nihat Ersoy kanunsuz bir şekilde göz altına alınarak karakolda dövüldü. Daha sonra 23 Şubat tarihli valilik kararıyla derneğimiz faaliyetten alıkondu.

Derneğimizin aranmasına ve kapatılmasına neden olan olay şu şekilde gelişti. Aynı iş hanında bulunan Hasırcılar Halk Odasında faaliyet gösteren "Kurtuluş" grubuna mensup bazı kişilerin Halk Odasından çıkıp bombayı inşa halindeki üst katta sakladıkları, inşaatta çalışan işçiler tarafından polise ihbar edildi. Bunun üzerine polisin inşaatta yaptığı aramada bombayla birlikte "Kurtuluş" imzalı ve sıkıyönetime hayır başlıklı bildiriler de bulundu. Halk Odası aranırken aynı bildirilerin orada da çıkmasına ve olayı polise ihbar eden işçilerin, bombayı Halk Odasından çıkan şahısların koyduğunu ifade etmelerine rağmen ve izinsiz olarak polisin ısrarla derneğimizi araması bize çok anlamlı gelmektedir. Karakola götürülen arkadaşımızın dövülmesiyle bomba bulundurma suçunun derneğimiz adına kabule zorlanması, bizde bu kanıyı yaratmaktadır.

Her şeyden önce şu hususu açıklığa kavuşturmakta yarar görmekteyiz. Oraya buraya bomba atmak, kargaşalık ve anarşiyi yaratmak bizim tutumumuz değildir. Aksine derneğimiz her türlü şiddet eylemine bölücülüğe, kargaşalığa karşı sonuna kadar mücadele etmiştir. Bugünkü şartlarda halkımızın daha çok birlik-beraberlik ve dostluğa ihtiyacı vardır. Ama bizce, birlik saldırganlara ve halkı bölenlere kanat gerek değil, en başta onlardan hesap sorarak gerçekleşebilir.

Bu anlamda biz derneğimizin kapatılmasını doğru bulmuyoruz. Tespit doğru yapılmalıdır. Halkı birleştiren dernekleri değil, anarşi yuvaları ve halka zulmeden faşist mihraklar dağıtılmalıdır.

Halkımızın birliği için mücadele eden derneğimizin kapatılması ise bu saldırganlara ve bölücülere cesaret vermiştir. Derneğimizin kapatılması sırasında Valiliği bu konuda uyarmıştık. Nitekim son günlerde şehrimizde şiddet eylemlerinin yoğunlaşması, okullarda kargaşalığın artması, sokak catışmaları, Ali Dilmen Lisesinin bombalanması, bir çöp bidonunda ve belediyenin yanında bomba bulunması ve en son olarak TKP-ML-TİKKO imzalı bombalı bir pankartın bir inşaata asılması ve benzeri olaylar bizim bu tesbitimizin doğruluğunu kanıtlamaktadır. Bu gelişmeler bu gün Türkiye'nin içinde bulunduğu iç savaş tehlikesinden ayrı olarak ele alınamaz. Kanımızca köklü önlemler alınmazsa bu tip olaylar şehrimizde daha büyük boyutlara ulaşacaktır, ve halk içinde huzur diye bir şey bırakmayacaktır.

Derneğimizin aranmasına gerekçe olarak gösterilen olay daha karmaşık bir duruma gelmiştir. Bir defa bomba olayının uzun bir süre savcılığa intikal ettirilmediği, daha sonrada ihbarda bulunanların ifadelerinin doğrultusunda araştırılacak yerde üstünün kapatıldığı söylentileri yayılmıştır.

Bu durum karşısında şu soruların açıklığa kavuşması gerekmektedir.

1-Derneğimizin aranması için gerekçe gösterilen bomba olayının suçluları yakalanmış mıdır? Yapılan ihbar nasıl değerlendirilmiştir? Yoksa söylendiği gibi bu mesele kapatılmış mıdır? Kapatma tutumu suclulara cesaret vermez mi?

2- Suçlular biliniyor ise derneğimizin kapatılması hangi amaca hizmet ediyor?

3- Yasak yayın gerekçesiyle dernek kapatmak ve aynı zamanda anarşiyi önlemek nasıl mümkün oluyor? Anarşi bu şekilde önlenebilir mi?

Biz bu noktalar üzerin de yetkililerin yeniden düşünmelerini istiyoruz. Her türlü bölücülüğe kışkırtıcılığa, şiddet olaylarına karşı doğru tespitler yapmaya ve daha etkin önlemler almaya çağırıyor ve derneğimizin faaliyetini durdurma kararının kaldırılmasını istiyoruz. Halkımızın menfaatine olan budur.

Necdet D.DÖĞER
Sakarya Halk Birliği Derneği Başkanı

G.ANTEP

SAYIN BAŞBAKAN TÜPSÜZLÜKTEN 20 GÜNDÜR KARNIMIZA SICAK YEMEK GİRMİYOR

Sayın Başbakan,

Bizler malum, memleketimiz olan Gaziantep'te yaşayan ezilen cefakar halkız. Memleketimiz yarım milyon nüfusa sahip bir ildir. Ama bu kadar insanın yaşadığı ilimizde aylardır bir tane tüpgaz yoktur. Sayın Başbakan, bildiğiniz gibi daha önce kırk liraya satılan tüp, bugün 175 liradır. Ama yine yok. Çocuğu, hastası olan bir vatandaş eline geçse değil 175 lira, 300 liraya alacak, ama yine yok. Ne olacak halimiz. size soruyoruz.

Sayın Başbakan, bizim evde 20 gündür tüpümüz yoktur. Bugüne kadar halkımızın malına canına el uzatıldığı gibi bugün de kazanında pişen bir kaşık çorbasına uzatılmaktadır. İşte bu eller kırılmadıkça yoklar ve kuyruklar bitmez. Sayın yetkililer 20 gündür karnımıza bir kaşık sıcak yemek girmiyor, hep çiğ yiyoruz. Sabah zeytin ekmek, öğleyin peynir ekmek, akşama biraz bulgur, içine bir soğan, tuz, biber. İşte yediğimiz bu. Barsaklarımız bozuldu artık. Sayın yetkililer biz beş nüfuslu yoksul bir aileyiz. Haydi ki kodaman biri olsak, biz de yemesini içmesini biliriz. Tabii ki tüp o zaman bize de sorun olmayacak.

Ama biz yiyemiyoruz. Sabah zeytin, öğleyin peynir, akşama bulgur ıslaması yemekten bittik. Ne olursunuz artık bırakın o parlamentoda birbirinizle uğraşmayı da, biraz da halkımızın dertlerini dinleyin, düşünün. 60 liralık tüp elimize 300 liraya geçmiyor. Yetmiyorsa bir zam daha yapın, o da yetmiyorsa bir daha yapın. Yapın da parababaları doysun.

Sayın Başbakan, seçim öncesi miting alanlarında halka ne söz verdiğinizi bir kere olsun aklınızın ucundan geçirin. Hani ne oldu o ak günler? Halkımızın kara başına kara bulut oldu. Ülkemiz yoklar ülkesi oldu. Sayın Başbakanım hangi bakkala gitsen, hangi bayiye gitsen, hangi halk için tüketim maddesi satan yere gitsen kapıda beyaz kağıda yazılı büyük bir yok görürsün. Acaba biz bilmiyoruz da ora da "yok" mu satılıyor?

Sayın Başbakan siz şunu hiç unutmayın ki sizi iktidara getiren size güvenen Türkiye'nin milyonlarca yoksul, ezilmiş cefakar halkıdır. Sizi umut bilmiştir. Siz bir tüccarsınız, sizin sermayeniz Türkiye halkıdır. Siz bu sermayeyi kayıp ederseniz kazanması zor olur. Sayın Başbakanım, tek temennimiz sermeyenize sahip olmanızdır. Sermayesine sahip olmayan tüccar iflasın eşiğindedir. Yine bizim tek temennimiz hesabınızı doğru yapın, sermayenize sahip çıkın. Düşenin dostu olmaz.

Sait

İstanbul Belediyesinin dikkatine

Yapımına 3 yıl önce başlanan yolumuz öylece duruyor

Sururi Mahallesi Beyoğlu'na bağlı bir arka mahalle. Gecekondulardan, ahşap evlerden oluşan ve birçok sorunu olan bumahalleyehalkın sorunlarını konuşmak için arkadaşlarımla birlikte gittik. Böylece sorunlarını görmek, halkın dertlerini dinlemek imkanını bulduk. 'Dert bir değil ki, saymakla bitmez" diyor mahalle halkı. Gerçekten de öyle.

En önemli sorunlardan biri de yollarının bozuk olması. Keramet, Mevlana ve Tendure sokakları yürünecek halde değil. Mahalle Muhtar vekili Ali Ulu, ve emekli öğretmen Cevdet Güzelarısoy bize mahalleyi gezdirdi. Cevdet Güzelarısoy, mahalle halkı adına bize sorunlarını dile getirdi.

"Ben emekli öğretmenim. Sururi okulunda öğretmenlik yaptım. Okulun çevresindeki yollar çok bozuk. Okula giden çocuklar bu sokaklardan geçmek zorunda. Çamurlara yuvarlanmış, yara bere içindeki çocuklarla dolu okul." Bizler yürüyemiyoruz, küçük çocuklar nasıl yürüsünler bu bozuk yollarda. Kışın çamur deryası halini alıyor. 3 yıl önce Belediyeye başvurduk Ahmet İsvan zamanında yapıma başlandı Alt yapısı ve kenarlarına parke taşları döşendi. Sonra öylece bırakıldı. Tekrar tekrar başvurduk. Yapım için listeye alındığını söylediler.

Dileriz ki Belediye yetkilileri uyarımızı dikkate alıp Sururi Mahallesinin sorunlarına eğilsinler.

Gülizar Irmak

Köylüden çok köylü olduğunu söyleyen Başbakana haber olsun

Bu bahar Denizli bağları viran oldu

14 Nisan günü Denizli ve çevresine kar yağdı. Birçok ekili ve dikili alan bu yağıştan etkilendi. Meyve ve sebze üreticileri bu yıl kendileri yiyecek kadar bile ürün alamayacak.

Denizli'nin iki ilçesi: Çivril ve Çal, meyve üretiminin temel olduğu köylerden oluşmaktadır. Bahar mevsimi geldi mi bu İlçeler elma ve üzüm bahçeleriyle birer cennettir. Ama bir de bu bahar gelin, bu yollardan geçin. Gördüğünüz eski neşeli bağ ve bahçeler kuru birer çubuktan başka bir şey değildir. Sanki insanın içini bir kara bulut kaplamıştır. Dertlidir elma ve üzüm üreticisi, yaralıdır bu bahar.

Çivril'in yaklaşık 70 köyünden 40'a yakınında elma üretimi yapılır. Kırk köyün geçimi elma üretiminden sağlanır. 14 Nisanda kötü doğa koşulları elma ağaçlarının çiçeğini vurdu. Bir önceki yıl beşyüz kilo elma veren bahçe, bu yıl 30-40 kilo arasında ürün vermeyecek.

Üretici tam bir yıl boyunca elinde avucunda olanı bu elma bahçesi için harcamıştır. Önce iki kat sürmüş, ilaçlamış, budamış, dibine çapa yapmıştır. Ve alacağı ürünle gelinlik kızına çeyiz düzecek, oğlunu everecek, banka borcunu ödeyecek, ilaçlama parası verecektir. Ama şimdi kupkuru elma ağaçlarıyla mı karşılayacak bu masrafları üretici?

Alın teri ve el emeğinin karşılığı ne olacak? Kimden nasıl karşılayacak bu yaptığı masrafı?

Çal'da 30'a yakın köyün geçimi bağcılıktan sağlanır. Çal'ın üzümleri dünyaca tanınmıştır. Almanya, İngiltere hatta Fransa'ya bile ihraç edilir şarap ve üzümler. Bu bakımdan çevrede küçük işletmeler halinde şarap fabrikaları vardır. Bu da dışarıya önemli bir ihraç malıdır.

Otuza yakın köyde her bir aile, umudunu, yarınını üç-beş dönüm bağına bağlamıştır. Üzüm üreticisi de alacağı üzüm parasıyla banka borcunu ödeyecek, ilaç masrafını karşılayacak, okutacağı çocuğuna defter kalem alacak, ailesini geçindirecektir. Ama şimdi bütün hesaplar silkalem olmuş ve üretici tefecinin eline düşmüştür. Daha bir borçlanacak, belki hayatı boyunca, bu faizli borçlardan kurtulamayacaktır.

Özetleyecek olursak bugün elma ve üzüm üreticisinin durumu kötüdür. Hükümetin buna destek ve dayanak olması gerekir.

Ecevit iktidara gelmezden önce köylülerden önce köylülerden yana olduğunu söylüyordu. Şu ana kadar elma ve üzüm bahçelerini soğuk vuran bu üreticilerin bu derdi hiç sorulmadı. Ne bakanlar ne de milletvekilleri tarafından. Köylüler yine kendi kaderleriyle başbaşa kaldı. Yalnızlığa terkedildi.

Ama Ecevit, denge siyasetinde ısrar ederek o kapıdan öbürüne borç almaya uğraşmakta, köylüyü hiç aklına getirmemektedir.

Köylüye dayanak ve destek olmak için dışarıda kararlı politika izlemeli, dost düşman ayırt edilmelidir. Türkiye'nin meseleleri kendi köylüsüne omuz verilerek çözülür. Hükümet elma ve üzüm üreticisine bu zor durumda destek olmalıdır.

Üreticilerin talepleri:

1— Banka ve kooperatif borçları en az bir ürün yılı ertelenmeli.

2— Her yıl elde ettiğimiz mahsülün ancak yüzde 10'unu ancak alacağız. Bu bakımdan ürün parasının yarısını devlet ödemeli.

3— Bu yıl alacağımız ilaç ve diğer malzemeler parasız olarak verilmelidir.

Mehmet Gital

necati güngör
SEVGİ EKMEKTİR
HİKAYELER
yeryüzü yayınları
İsteme adresi Pk 1384 Sirkeci IST
Genel Dağıtım TUR DA Cağaloğlu Hamam sok. Nı

BULMACA

	1	2	3	4	5	6	7	8	9	10	11	12
1							■					
2				■					■		■	
3							■					
4			■					■				
5		■			■							
6						■				■		
7			■					■				
8							■					■

SOLDAN SAĞA: 1) Halkın, satınalabilmek için uzun kuyruklara girmek zorunda olduğu bir yakıt- Darlığı çekilen bir akaryakıt. 2) 'Olur mu' anlamında bir sözcük-Laka ile cilalanmış. 3) Bir erkek adı-Tersi öğrenme, anlama isteği. 4) Bir emir- Gaye- İkinci dereceden olan, ikincil. 5) Rütbesiz asker-Göre, nispeten. 6) Yabanarmudu-Boyun eğen (eski dil)- Bir nota. 7) Tersi bir balıkçı malzemesi- Belli bir amaç için biraraya gelmiş kişilerden oluşan silahlı grup-Araç, edevat. 8) Et pişirmeye yarar-Ehemmiyet.

YUKARIDAN AŞAĞI: 1) Sütten elde edilen bir yağ. 2) Boğaz, gırtlak- Hoşa giden duygulanma, zevk. 3) Kirli- Bir organımız 4) Teras, seki. 5) Dünya- Tersi geri çevirme, kabul etmeme. 6) Vakit, süre- Uzaklık işareti. 7) Çıkar yol, çözüm. 8) Bir mastar eki- Tersi yetersiz. 9) Kazaklarda seçimle gelen başkan. 10) Bir iş sonunda uğranan kayıp- Bir harfin okunuşu. 11) El gün, başkaları. 12) Bir iş için gösterilen güvence, garanti.

DÜNKÜ BULMACANIN ÇÖZÜMÜ

	1	2	3	4	5	6	7	8	9	10	11	12
1	G	O	E	B	B	E	L	S	■	A	S	A
2	E	L	Ç	İ	■	L	A	İ	F	N	İ	■
3	P	U	P	A	Y	E	L	K	E	N	■	T
4	A	■	E	T	■	K	E	L	R	E	Ç	İ
5	R	O	L	■	K	T	■	O	■	A	N	■
6	■	D	E	V	E	R	A	N	■	N	O	T
7	B	A	K	U	N	İ	N	■	A	N	K	A
8	E	K	■	R	E	K	O	L	T	E	■	M

BÜTÜN KİTAPÇILARDA
Doğu Perinçek
Doğru Eylem Nedir?
Düşmana darbe indiren halkın desteğini kazanan ve güç toplayan doğru bir mücadele ve eylem çizgisinin siyasetleri, ilkeleri.
Genel Dağıtım: TÜR DA
Çağaloğlu Hamam sok. No: 4 - İSTANBUL
AYDINLIK YAYINLARI

ABD Başkanı Jimmy Carter:

"Senato SALT-2'yi onaylamazsa Amerikan-Sovyet ilişkileri gerginleşir"

- Ruslar anlaşmada herhangi bir değişiklik ya da ekleme yapılmasını kabul etmiyor

WASHİNGTON

ABD Başkanı Jimmy Carter, Senatonun SALT-2 Anlaşmasını onaylamaması halinde, Amerikan-Sovyet ilişkilerinin ciddi ölçüde gerginleşeceğini iddia etti. Carter, ayrıca anlaşmanın reddedilmesi halinde, Başkan olarak, Leonid Brejnev karşısında zor durumda kalacağını söyledi.

Gazetelerin Yazıişleri Müdürleri ile bir basın toplantısı yapan Başkan Carter, anlaşmanın ABD açısından mükemmel bir anlaşma olmadığını ancak alınabilecek en iyi sonucu aldıklarını ileri sürdü. Carter anlaşmanın reddedilmesinin ABD açısından ve dünya barışı açısından olumsuz gelişmelere yolaçacağını öne sürdü. Ayrıca bunun NATO üyesi müttefiklerin ABD'ye olan güvenini sarsacağını ve nükleer silahların gelişmesinin denetlenmesini büyük ölçüde azaltacağını, iddia etti.

SOVYETLER DEĞİŞİKLİK KABUL ETMİYOR

Öte yandan Sovyeler Birliği Resmi Haberler Ajansı TASS SALT-2 Anlaşmasında Sovyetler Birliği'nin ABD tarafından yapılan değişiklik ve ekleme kabul etmeyeceğini açıkladı.

Dostluk Anlaşmasını bozarak Sovyetlere karşı aldığı önlemleri hatırlatan

Sedat, Mısır'ın Sovyetlere verdiği cevabın Arap ülkelerine ibret olması gerektiğini söyledi

KAHİRE /BEYRUT

Mısır Devlet Başkanı Enver Sedat, Nil Deltasındaki Anta'da yaptığı konuşmada, Moskova'nın askeri ve ekonomik ablukasına 1975'te Mısır'ın verdiği karşılığın, Mısır ile ilişkilerini kesen Arap ülkelerine "ibret" olması gerektiğini söyledi. Sedat, Mısır'da açlığa yol açmak, Mısır halkının dize gelmesini sağlamak amacıyla Sovyetler'in baş vurduğu önlemlere karşılık vermek için Moskova ile dostluk anlaşmasını iptal ettiğini anımsattı. Sedat, "Mısır, Arapların ilişki kesme kararlarından ve tepkilerinden daha güçlüdür" dedi. Sedat'ın Kahire'nin Sovyetler Birliği'ne karşı aldığı önlemleri, Arap ülkelerine karşı almakla tehdit ettiği ileri sürüldü.

Enver Sedat, başta Suudi Arabistan olmak üzere öteki Arap ülkelerini Mısır halkını "vesayet altına almaya" çalışmakla da suçladıktan sonra sözlerine şöyle devam etti:

"Arap dünyasına onurunu kazandıran bizim ordumuzdur. Arap ülkelerinin kasalarını altınla dolduran şehitlerimizin kanıdır."

Sedat Kudüs için de, "Hiç bir Arap, hiç bir Müslüman Kudüs üzerinde İsrail egemenliğini kabul etmeyecektir" dedi.

EYTAM KAHİRE'DE

İsrail Genelkurmay Başkanı Raphael Eytam, üç günlük bir ziyarette bulunmak üzere bugün Kahire'ye gitti.

Bir İsrail askeri sözcüsü yaptığı açıklamada, Eytam'a eşlik eden heyette Askeri Haber Alma Örgütü Başkanı Yehoshua Seguy'un da bulunduğunu bildirdi.

JAPON KREDİSİ

Japonya'nın Mısır'a yaklaşık iki milyar 520 milyon TL tutarında kredi vereceği açıklandı.

Bu konudaki anlaşma, Kahire'de Japon ve Mısır hükümet yetkilileri arasında imzalandı. Japonya'nın Mısır'a vereceği kredi, 30 yıl vadeli olacak ve ilk 10 yılda ödeme yapılmayacak. Yüzde 3,5 faizli kredi, Süveyş Kanalının yeniden düzenlenmesinde kullanılacak.

SARKİS ESAT'LA GÖRÜŞECEK

Lübnan Devlet Başkanı Elias Sarkis, Suriye Devlet Başkanı Hafız Esat ile iki ülke arasındaki ilişkileri görüşmek üzere bugün Şam'a gidiyor.

Haberi veren Lübnan Ulusal Haber Ajansı, 25 Temmuzda görev süresi bitecek olan Arap Barış gücündeki 25 bin Suriyeli askerinin de görüşmelere konu olacağını belirtti. Arap Barış Gücünün görev süresi 27 Temmuzda bitiyor.

MOSKOVA'NIN İSRAİL'LE SÜRDÜRDÜĞÜ GİZLİ İLİŞKİLER AÇIKLIĞA KAVUŞUYOR

Brejnev' in temsilcisi Bubin:

"İsrail' in güvenlik hakları güvence altına alınmalıdır"

DIŞ HABERLER SERVİSİ

İsvestia gazetesi yazarlarından Aleksandr Bubin' in başkanlık ettiği 4 kişilik bir Sovyet heyeti, "Nazilere karşı kazanılan zaferin 34. yıldönümü kutlamalarına katılmak için" İsrail'e gitti.

12 Mayıs günü Kudüs civarında yapılan törende Leonid Brejnev'i temsilen bir konuşma yapan Aleksandr Bubin, İsrail'in güvenlik haklarının güvence altına alınmasını istedi. Aleksandr Bubin şöyle dedi:

"Moskova Orta Doğuda yenibir savaş çıkmasını engellemek için çaba harcıyor. Moskova bölgede topyekün kalıcı ve adil bir barış istemektedir.

"İSRAİL'İN GÜVENLİK HAKLARI"

"Filistin halkının milli haklarının güvence altına alınmasından başka, İsrail'in de güvenlik hakları güvence altına alınmalıdır. Böyle bir barış, ayrı barış anlaşmalarıyla değil, bütün tarafların katılmasıyla olur."

"İsrail-Rusya Dostluk Derneği"tarafından İsrail' e davet edilen Sovyet heyeti, İsrail yetkilileri ile görüşmelerde bulunacak ve Rusya-İsrail ilişkilerinin iyileştirilmesi için çaba sarfedecek. Bir hafta boyunca İsrail'de kalacak olan Rus heyeti çeşitli yerleri de ziyaret edecek.

Sovyetler Birliği ile İsrail arasındaki diplomatik ilişkiler 1967 Orta Doğu savaşından sonra kesilmişti.

İsrail Başbakanı Begin, Sovyet heyetinin İsrail' e gelmesinden önce yaptığı açıklamada, iki ülke arasındaki ilişkilerin düzeltilmesi için 'ilk girişimin Moskova'dan gelmiş olması doğaldır" demişti.

KOMÜNİST PARTİSİ TEKZİB ETMİŞTİ

5 Mayıs günü Tel-Aviv'de bir bildiri yayınlayan Moskova yanlısı İsrail Komünist Partisi, bir Sovyet heyetinin yakında İsrail'i ziyaret edeceği haberini yalanlamıştı.

Bu yalanlamanın hükümet çevrelerinden değil de, İsrail Komünist Partisi tarafından yapılması dikkat çekmişti.

---

halkların dünyası

SALT-2 ve Avrupa

SALT 2 Anlaşmasının altına imzalarını koyacak olan Jimmy Carter ile Leonid Brejnev, 15 Haziran günü Viyana'da bir araya gelecekler. Önümüzdeki günlerde, dünya kamuoyunun bu konuya ağırlık vereceği şimdiden belli oluyor. Her yerde SALT Anlaşması konuşuluyor, tahlil ediliyor, çeşitli açıklamalar yapılıyor. SALT 2 sonrası muhtemel gelişmeler hakkında görüşler öne sürülüyor.

Geçtiğimiz perşembe ve cuma günleri Londra'da bulunan Federal Almanya Başbakanı Helmut Schmidt, Başbakan Bayan Thatcher ile yaptığı görüşmelerde kuşkusuz bu konuya da değindi. Schmidt, onuruna verilen yemekte, "Avrupa için yumuşama politikasından başka bir alternatif düşünmediğini" açıklayarak, teslimiyetçi görüşlerini bir kez daha tekrarladı.

Nisan ayı sonunda Moskova'yı ziyaret etmiş olan Fransa Devlet Başkanı Valery Giscard d'Estaing de yatıştırmacılık konusunda pek de beklenmeyen bir örnek sergilemişti. Başka bir Batı Avrupa ülkesinde, Hollanda' da ise bazı yöneticiler yatıştırmacılık konusunda belki de diğer liderleri geride bırakabilirler...

Brejnev ise, SALT 2 ile Washington'u yumuşattı ve şimdi gözünü Avrupa'ya dikmiş durumda. SALT 1 deneyini ve sonuçlarını bilenler, SALT 2 'den sonra Moskova'nın hegemonyasını güçlendirmek için faaliyetlerini artıracağını şimdiden tespit ediyorlar. Ve bu faaliyetlerin Avrupa'nın kanatlarında yoğunlaşacağını öngörüyorlar. Çünkü Batı Avrupa, gelişmiş sanayisi, teknolojisi ve nitelikli insan gücüyle Sovyetler Birliği'nde olmayan üstün özelliklere sahiptir. Moskovalı emperyalistlerin dünyadaki her faaliyet ve müdahalelerinin ardında, esas olarak bu varlıklı kıtayı ele geçirme planları, yatmaktadır. Rusya'nın SALT konusunda ABD'yi yumuşatmasıyla, eskiye nazaran güçlenme eğilimi gösteren teslimiyetçilik, işte bu koşullarda Avrupa kıtasına yönelen tehdidi artırıyor.

ABD'ye güvensizlik gerekçesiyle, Kremlin'e taviz vererek onu gemleme tezi önümüzdeki dönemde özellikle Batı Avrupa'ya güç günler yaşatabilir. Bu arada hatta "Brejnev' in ninnileriyle iyice uykuya dalanlar bile çıkmaktadır. Yine Federal Almanya'dan bir örnek verelim. Bakınız Schmidt'in Sosyal-Demokrat Partisi Parlamento Grup Başkanı Herbert Werner ne diyor: "Sovyet silahlanması tamamen savunma amacına yöneliktir." Werner daha ileri gidiyor ve ülkesinin Doğu Almanya ile işbirliğini güçlendirmesini talep ediyor. Açıkça Kremlin'in hazırladığı plânları uygulamaya, onun isteklerini yerine getirmeye çalışıyor.

Ama Avrupa'da gelişmeler tek yönlü değil, Schmidt'in düşünmediği alternatifi bakın Bayan Thatcher yine Alman Başbakanına nasıl açıklıyor: "Askeri tehdit karşısında, gerekli önlemlerin alınmasında üzerimize düşeni tam olarak yerine getireceğiz."

Sovyet tehdidine karşı uyanıklık İngiltere'ye has bir olgu mu? Hayır. İşte Federal Almanya Savunma Bakanı Hans Apel. O da "Sovyet askeri stratejisinin saldırıya yönelik" olduğunu tespit ediyor. Yine Schmidt' in Dışişleri Bakanı Genscher Kremlin'in stratejisine karşı, "Avrupa'nın ABD'ye fazla güvenmeden kendi savunmasını gerçekleştirmesi gerektiğini" belirtiyor. Örnekleri Çoğaltabiliriz.

Sonuç olarak Washington kaynaklı teslimiyet rüzgarının geçici olduğunu saptamak gerek. Çünkü bugün Batı Avrupa'da, ABD'nin SALT 2'yi imzalamayı benimsemesini, Rusya'ya verilen bir taviz, bir yatıştırmacılık örneği olarak niteleyen devlet adamları ve askeri görevliler de var. Bunlar Avrupa'nın savunmasını güçlendirmesi üzerinde önemle duruyorlar.

Avrupa'nın birliği bu güç dönemde yeşil kıtayı direnme ruhuyla selamete çıkarır. Çünkü ancak direnen ve birleşen bir Avrupa, Kremlin'deki strateji uzmanlarının Avrupa'ya yönelik plânlarını geriletir ve bozabilir.

VIETNAM UT UR
KAMPUCHEA

İsveç'te Vietnam'ın Kamboçya'yı işgali protesto ediliyor.

DEMOKRATIK KAMBOÇYA TEMSILCISI SAM SAN:

Kamboçya halkı saldırganları sürene dek uzun bir halk savaşı vermeye kararlıdır

Demokratik Kamboçya temsilcisi Sam San'in Stockholm'de yaptığı konuşmanın ikinci bölümünü ve Isveç Kamboçya Dostluk Derneği Başkanı Marita Vikander'in konuşmasını kısaltarak yayınlıyoruz.

Yoldaşlar ve Dostlar,
Sayın Baylar ve Bayanlar,

Kamboçya halkı, Vietnam'ın bu barbarca fetih savaşı karşısında Vietnamlı saldırganları Kamboçya'dan sürene dek devam edecek bir hak savaşı uzun bir gerilla savaşı vermeye kararlıdır. Halkımız uzun bir "yorulmadan savaşmak" geleneğine ve zengin bir "halk savaşı" tecrübesine sahiptir. Vietnam'ın kölesi olmaya, ülkesi Kamboçya'yı Vietnam'ın bir vilayeti olarak görmeye, iki bin yıllık uygarlığının ebediyen kaybolmasına rıza göstermeyecektir. Bu nedenle Kamboçya halkı ve onun devrimci ordusu milli kurtuluş için her türlü engeli ve zorluğu yenmeye, her türlü fedakarlığa katlanmaya kararlıdır. Halkımız aynı zamanda biliyor ki haklı mücadelemiz barış ve uluslararası güvenlik davasına da bir katkıdır.

VİETNAM KAMBOÇYA'YI DENETİM ALTINA ALAMADI

Yoldaşlar ve Dostlar Sayın Baylar ve Bayanlar

Vietnamlılar, Demokratik Kamboçya'ya karşı giriştikleri savaşta Vietnamlılaştırma yolunu kullanarak bir vuruşta Kamboçya'daki bütün devrimci ve yurtsever güçleri yok etmeyi ve ülkeyi tamamen ele geçirmeyi hesapladılar. Fakat büyük bir başarısızlığa uğradılar. Şu anda Vietnam silahlı kuvvetlerine mensup 150 bin asker Kamboçya'da halk savaşı içine çekilmiştir ve çok büyük zorluklarla boğazlaşmaktadır. Vietnamlı saldırgan, Kamboçya üzerinde kontrol kuramadı. Geniş kırsal bölgeler tamamen bizim kontrolumuz altında. Vietnam silahlı kuvvetleri, başkent Pnom Pen ve belirli sayıda merkezde, devamlı baskımız altında tecrit edilmiş durumda. Pnom Pen'deki kukla hükümet ise yaşamını Vietnamlıların varlığına borçlu, onlar gittiği gün kağıttan bir ev gibi yıkılıp gidecek. Vietnamlılar ve Ruslar başarısızlıklarına rağmen saldırılarını şiddetlendirmeye devam ediyorlar. "Herşeyi boz, herşeyi yak, herkesi katlet" siyaseti uyguluyorlar:

VİTNAM YAKIP YIKIP ZENGİNLİKLERİMİZİ TALAN EDİYOR

Kuzeybatı Kamboçya'da, Sisophon yakınlarında Nimit'te bir üretim tugayındaki genç kızların ırzlarına geçtikten sonra onları kurşuna dizdiler.

Chouk (Kampot eyaleti) ve Tram Kak (Takeo eyaleti) bölgelerinde çocuklar, hamile kadınlar ve ihtiyarlar da dahil olmak üzere yüzlerce insanı üzerlerine benzin dökerek canlı canlı yaktılar. Katliam yerine götürürken de avuçlarına ve kulaklarına delikler açarak buralardan tellerle birbirlerine bağladılar.

Pnom Pen'de henüz başka bir yere taşıma olanağı bulamadığımız binlerce hasta ve yaralıyı kitle halinde katlettiler.

Tapınaklarımızdaki, krallık sarayındaki , milli müzedeki, Ankor'lardaki altınlarımızı, hazinelerimizi, sanat eserlerimizi talan ettiler. Fabrikalarımız, atölyelerimizi söküp Vietnam'a taşıdılar.

RUSLAR DA KATLİAMA KATILIYOR

Vietnamlı yayılmacılar kadın, erkek çoluk çocuk genç, ihtiyar herkesi öldürüyorlar. Davarlarımızı, pirincimizi ve mallarımızı talan ediyorlar. Fabrikalarımızı söküp götürüyorlar. Köyleri ve tarlaları mahvediyorlar. Kamboçya halkını, milletini, milli kişiliğini, Champa'da yaptıkları gibi sistemli bir şekilde yok etmeye çalışıyorlar. Etkinliklerini artırmak için Laos'tan da tümen getirmeye mecbur kaldılar. Ruslar da aktif olarak halkın katledilmesine katıldılar. Asker, mühimmat, petrol sağladılar. Vietnam birliklerine yardım ettiler.

VİETNAM'IN SALDIRI SAVAŞI MAHKUM EDİLMELİDİR

Sevgili Yoldaşlar ve Dostlar, Sayın Baylar ve Bayanlar Halkımızın kazandığı zaferler geniş bir milli, demokratik, yurtsever cephe içinde savaşmasının sonucudur. Bunlar aynı zamanda sizlerin gösterdiği dayanışmanın, barış ve eşitlikten yana olan bütün halk ve ülkelerin gösterdiği destek ve yardımın ürünüdür. Burada:

— Demokratik Kamboçya'nın bağımsızlığını, egemenliğini, toprak bütünlüğünü, BM prensiplerini kirleten bu barbarca saldırı savaşını mahkum etmek,

— Bu savaşın derhal son bulmasını Kamboçya halkının kendi kaderini kendisinin tayin edebilmesi için, bütün Vietnam birliklerinin derhal ve şartsız olarak Kamboçya topraklarından çıkmasını talep etmek için toplandık.

Vietnamlı saldırganlara karşı verdiğimiz haklı mücadeleye gösterdiğiniz inançtan dolayı sizlere yeniden Kamboçya halkının içten teşekkürlerini sunarım.

— Yaşasın İsveç - Kamboçya Dostluk Derneği!

— Kamboçya halkının haklı mücadelesi mutlaka zafere ulaşacak!

İsveç - Kamboçya Dostluk Derneği Başkanı, gazeteci ve yazar Marita Wikander ise özetle şu konuşmayı yaptı:

Sayın misafirler,

Çoğumuz bundan dört yıl önce, Vietnam ve Kamboçya halklarının uzun ve cefakar bir mücadele sonucu Amerikan saldırganlarını kovup bağımsızlıklarını kazanmalarının zaferini kutlamak için bugünkü gibi bir gösteri yapmıştık. Bu nedenle, bir kuşak için fakir ülkelerin özgürlük mücadelesinin sembolü olan Vietnam'ın bugün Sovyetler Birliği' ne bağlanmasını ve Sovyetler'in Asya'daki yayılmacılığı için bir köprü başı olmasını üzüntü ve öfkeyle görmeye mecbur kalıyoruz. Sovyetler'in güçlü desteği olmaksızın Vietnam Kamboçya'yı işgal edemezdi. Pnom Pen' e oturtulan kuklalar ise Hanoi Moskova, Doğu Berlin turları yaparak kardeş sosyalist yardımlar dileniyorlar. Bunu aynen birkaç yıl önce Lon Nol, ABD'nin Kamboçya'nın özgürlüğü için yaptığı yatırımlara teşekkürlerini sunmak için yapıyordu.

Vietnam'ın bu şerefsiz fetih savaşı, bizleri de ilgilendiriyor. Biz de bağımsızlığını korumak isteyen küçük bir halkız. Sovyetler Birliği ve müttefikleri Kamboçya'da güçlerini deniyorlar. Onların Kamboçya'daki başarısı diğer ülkelerin güvenlik ve bağımsızlığı için bir tehdit oluşturacaktır. Milli bağımsızlık prensibi yalnız Kamboçya için geçerli değildir. Herkes için geçerlidir.

Kamboçya halkı yenilmedi. Bu zor şartlar altında uzun bir direniş savaşı başlattı. Kamboçya halkının Vietnamlı saldırganlara karşı milli bağımsızlığını yeniden kazanması bütün dünya halklarının zaferi olacaktır.

Bugün Kamboçya halkı için olduğu kadar kendi güvenliğimiz, öğürlüğümüz ve Dünya Barışı için haykırmalıyız':

—VİETNAM KAMBOÇYA' DAN DEFOL!

BİTTİ

İslam Konferansı Kudüs' ü Filistin' in başkenti ilan etti

FAS (AJANSLAR)

İslam Ülkeleri Dışişleri Bakanları 10. Konferansında, İsrail'in işgali altındaki Kudüs kentini, Filistin'in başkenti olarak kabul eden bir karar tasarısı kabul edildi. Ayrıca Mısır-İsrail barış anlaşmasına ve ABD'nin oyandığı rol de şiddetle kınandı.

Büyük bir bölümünde Orta Doğu sorununun tartışıldığı Konferansta, ayrıca, İslam Konferansı Örgütünün (ICO) Kudüs' ün İsrail işgalinden kurtarılması için çabalarını artırması, mali ve siyasi desteğin yoğunlaştırılması kararlaştırıldı. Bu konudaki kampanyayı yürütmek için kurulan yüksek komitenin başkanlığına Fas Kralı II. Hasan getirildi.

UGANDA HAKKINDA KARAR

Uganda'ya ilişkin karar tasarısında, bu ülkenin içişlerine karışılması kınandı, bu ülkenin Konferansta temsil edilmeyişinden doğan üzüntü dile getirildi. Karar tasarısında, her ülkenin egemenliğine saygı duyulması gerektiği belirtildi.

MALİ YARDIM KARARI

Kabul edilen başka karar tasarısında, Cibuti gibi geri kalmış ülkelere ve Filistinlilere yardım için bir dayanışma fonu oluşturuldu. Dayanışma fonundan, Sudan'a, elden geldiğince yardım yapılması salık verildi ve Sudan'dan bu yardımların Ugandalı mülteciler için kullanılması anımsatıldı.

Konfenars sonrasında ilk elde 34 milyon dolarlık bir fon kuruldu.

Kurt Waldheim Tayland' da

BANGKOK

Birleşmiş Milletler Genel Sekreteri Kurt Waldheim, Singapur'a yaptığı resmi ziyareti tamamladıktan sonra Tayland'a gitti.

Havaalanında Tayland Başbakanı Kriangsak ve Dışişleri Bakanı Upadit Pachar Yangkun tarafından karşılanan Waldheim, ziyareti sırasında özellikle mülteciler sorunuyla ilgilenecek. Waldheim, Tayland sınırındaki Kamboçya mülteci kamplarını da gezecek.

Etyopya Radyosunun haberine göre:

ZANU ve ZAPU örgütleri ortak bir komutanlık altında birleşti

NAIROBI(AA)

Rodezya'nın ırkçı beyaz azınlık rejiminden kurtarılması için silahlı mücadele veren ZAPU ve ZANU gerilla örgütlerinin ortak bir askeri komutanlık altında birleşme kararı aldıkları bildirildi. ZANU ve ZAPU liderlerinin, Etyopya' da yaptıkları üç günlük görşme sonunda birleşme kararı aldıkları açıklandı.

Açıklamayı yapan resmi Etyopya radyosu, bundan böyle, Zambiya'da üslenen ZAPU ile Mozambik'te üslenen ZANU gerilla örgütlerinin ortak bir komutanlık altında ortak askeri harekatlara girişeceklerini ileri sürdü.

Radyoya göre, iki gerilla lideri, savunma komiteleri arasında eşgüdüm sağlanmasını kabul ettiler. İktidara geldikları zaman kabul edecekleri Anayasa taslağının ilkeleri üzerinde de anlaşmaya vardılar.

Hua Guo-feng Almanya' ya gidiyor

- **Ziyaret için henüz kesin tarih belirlenemedi**

FRANKFURT BÜROSU

Bir Federal Alman hükümet sözcüsü geçtiğimiz cuma günü yaptığı açıklamada Almanya hükümetinin Çin Halk Cumhuriyeti hükümetiyle, Çin Komünist Partisi Başkanı Hua'nın Almanya'ya yapacağı bir resmi ziyaret için görüşmeler yaptığını bildirdi.

Hua Guo-feng'in Ekim ayında yapacağı ziyaret için kesin tarih henüz tespit edilmedi. Federal Almanya Başbakanı Schmidt1975 yılında Çin'e yaptığı ziyaret sırasında Başbakan Çu En-lay'ı Almanya'ya davet etmişti. Hua Guo-feng'in Almanya gezisi sırasında İngiltere, Fransa ve İtalya'yı da muhtemelen ziyaret edeceği bildiriliyor.

MUSTAFA GENÇER

BM Kalkınma ve Ticaret Konferansı (UNCTAD) sürerken

Geçtiğimiz hafta Filipinlerin başkenti Manila'da başlayan kısa adı UNCTAD olan BM Kalkınma ve Ticaret Konferansının 5. oturumu 1 Hazirana kadar sürecek.

UNCTAD Birleşmiş Milletlerin 1964'de yapılan genel kurulunda kurulmuştu. Bu konferans şimdiye kadar 4 kez toplandı. İlk oturum 1964 de Cenevre'de, ikincisi 1968'de Yeni Delhi'de üçüncüsü 1972'de Santiago' da, dördüncüsü ise 1976'da Nairobi' de yapıldı.

Konferansın 5. oturumunun amacını, İSTANBUL'da yapılan Yeni Uluslararası düzen seminerinden tanıdığımız UNCDAT Genel Sekreteri Gamani Corea şu şekilde açıkladı: "Konferansın 5. oturumu uluslararası kamuoyunu ilgilendiren meseleleri bütün yönleriyle incelemek ve geleceğe ilişkin, bir yol tespit etmek için ilk fırsat olacak. Bu oturum 1980'lerde izlenecek siyasetlere damgasını vurabilir."

Konferansın geçici gündeminde yer alan konular hakkında UNCTAD sekreterliği mart ayında bir bildiri yayınlamıştı. Bildiride Yeni Uluslararası Ekonomik Düzenin gerçekleştirilmesi için uluslararası ekonomik ilişkilerde yapısal değişiklikler yapılması öneriliyordu. Üçüncü Dünya Ülkeleri lehinde bir dizi önlem alınması gerektiği vurgulanıyordu. Üçüncü Dünya Ülkeleri Cenevre'de mart ayında yapılan görüşmelerde bir "ortak fon" oluşturulmasını da sağladılar. Hammadde ve diğer temel maddelerde (kakao, hububat v.b gibi) meydana gelen fiyat değişikliklerinden doğan zarar bu fondan karşılanacak Ortak fon meselesi Konferansın 5. oturumunda ayrıntılarıyla ele alınıyor. Öte yandan Üçüncü Dünya Ülkelerinin uluslararası temel maddeler ticaretini daha iyi kontrol etmesi için gerekli önlemler de Konferansın gündeminde yer alıyor.

Üçüncü Dünya Ülkeleri ürettikleri sanayi ve yarı işlenmiş malların dünya ihracat piyasasındaki payını arttırmayı planlıyorlar. Bu payın 2 bin yılında yüzde 30'a çıkarılmasını hedef alıyorlar. Bu konuda hazırlanan öneriler Konferans boyunca Manila' da tartışılacak.

Uluslararası para ve kredi kuruluşlarının (IMF - GATT gibi) rolünün yeniden düzenlenmesi konferansın gündemindeki önemli konulardan biri. Uluslararası Para Fonunun (IMF) işleyişinin, uluslararası gelişme plânına uygun olması gerektiği Martta yayınlanan bildiride yer almıştı. Konferans'ta ayrıca ay boyunca Üçüncü Dünya Ülkelerinin borçları (300 milyar dolar), ihracatlarının arttırılması için kredi verilmesi, kredi koşullarının elverişli bir duruma getirilmesi gibi hususlar ele alınacak.

UNCTAD Genel Sekreterliği'nin bildirisinde "kollektif bağımsızlık stratejisinden" de söz ediliyordu. Bu sayede Üçüncü Dünya Ülkelerinin ortak eylemlerinin etkisinin arttırılacağı, gelişmiş ülkelerle yapılan görüşmelerde ağırlıklarını koyarak bu ülkelere olan bağımlılıklarını azaltacakları belirtiliyordu.

Teknoloji ve teknoloji transferiyle ilgili konularda geçen sene Cenevre' de ekim ayında bir dizi karar alınmıştı. Fakat teknoloji transferinin hukuksal yönünde birçok eksik taraf bulunmakta. Konferansın 5. oturumunda Üçüncü Dünya Ülkelerinin kendi teknolojilerini güçlendirmek ve gelişmelerini hızlandırmak için özel bazı önlemler alınmasında ısrar edecekleri de bildiride vurgulanıyor.

Devrik Şah idama mahkum edildi

- İslam Devrim Mahkemesince ölüm cezası verilenler arasında Şah' ın üç başbakanı ve ailesi de var

TAHRAN

İran'da Şah, karısı Farah ve son üç Başbakanı, İmami, Azhari ve Bahtiyar ölüme mahkum edildi.

İslam Devrim Mahkemeleri Başkanı Ayetullah Sadık Halhali İttilaat gazetesinde düzenlediği basın toplantısında, bu kişilerin gıyaplarında yargılandıktan sonra idam cezasına çarptırıldıklarını açıkladı. Halhali'nin açıkladığı isimler arasında, Şah'ın kızkardeşi Eşref Pehlevi, üvey kardeşi Gulam Rıza Pehlevi, İran' ın eski ABD Büyükelçisi, ve Şah'ın eski damadı Ardeşir Zahidi ve eski Eğitim Bakanı Huşeng Nehavendi de var.

Ayetullah Halhali, İslam Devrim Mahkemelerinin verdiği bu idam kararlarının nerede yerine getirilirse, getirilsin, yasal bir işlem sayılacağını ileri sürdü. Halhali bu infazı yerine getirenler hakkında yabancı ülkelerin herhangi bir işlem uygulamamaları gerektiğini öne sürdü.

Halhali, ayrıca ABD' nin Şah'a sığınma hakkı vermeyeceğini de ileri sürdü. İran mahkemelerinin verdiği ölüm cezalarına da değinen Halhali, bu konuda yöneltilen eleştirileri reddetti. "İran İslam Devrim Mahkemelerince ölüm cezasına mahkum edilmiş kişiler ülkeye karşı suç işlemiş kişilerdir. Bunlar için herhangi bir af sözkonusu olamaz" dedi. Halhali, eski Başbakan Hoveyda'nın infazın iki ay geciktirilmesi için bir milyon dolar vermek istediğini, İsrail için casusluk yapan Habib Elghanian' ın da 71 milyon dolar vermeyi vaadettiğini sözlerine ekledi.

İRAN'DA 114 KİŞİ MAHKEME KARŞISINA ÇIKIYOR

İran'da 114 kişinin Şah rejimi ile işbirliği yaptıkları için mahkemeye çıkarılacakları bildirildi. Tahran radyosunun haberinde Kerman kentinde, aralarında iki general ve çok sayıda albayın da bulunduğu 114 kişinin yargılanacağı belirtildi.

Maden-İş'in dağılması devam ediyor...

İşçiler Rus uşaklığına darbe üstüne darbe indiriyor

BEBİMOT İŞÇİLERİ MADEN-İŞ'TEN TOPLUCA İSTİFA ETTİ

- 150 işçinin çalıştığı fabrikada IGD'liler istifa eden işçilere saldırdılar
- Bebimot işçileri MESS grevi grevlerine katılmış ve Maden-İş'in büyük ihanetini yaşamışlardı

İSTANBUL (ÖZEL)

Geçen hafta sonunda Maden-İş'ten istifa eden Elsel Fabrikası işçilerinden sonra İstanbul İstinye'de kurulu Bebimot Fabrikası işçileri de topluca Maden-İş'ten istifa ettiler.

Noter kanalıyla Maden-İş'ten topluca istifa eden işçiler bağımsız Otomobil-İş Sendikasına geçtiler. İstifadan sonra İGD'liler işçileri tehdit etmeye başladılar. Son olarak bir işçiye ve temsilciye saldırarak dövdüler.

150 kişinin çalıştığı fabrikada işçiler uzun bir süredir Maden-İş yönetimine karşı muhalefet etmekteydiler. Bebimot işçileri ayrıca MESS grevlerine katılmış ve Maden-İş yönetiminin büyük ihanetini yaşamışlardı.

Maden-İş'in Karadeniz Ereğli'de Devrimci Maden-İş karşısında uğradığı yenilgiden sonra İstanbul ve diğer bölgelerde başlayan Maden-İş'ten kopmaların önümüzdeki günlerde hızlanarak devam etmesi beklenmektedir.

Özel Austro Tütün İşletmesinde çalışan işçiler geçen yaz, hakları çiğnenince direniş yapmışlardı.

İŞLETMELERİN GEÇ AÇILMASI YÜZÜNDEN BİNLERCE MEVSİMLİK TÜTÜN İŞÇİSİ YİNE SİGORTADAN FAYDALANAMAYACAK

- Tek Gıda-İş Sendikası mevsimlik işçilerin sigorta işlemleriyle ilgili 506 sayılı yasanın 37. maddesinin değiştirilmesini istedi

İZMİR (ÖZEL)

Tekel'in tüccardan kiralayarak tütün işlettiği mağazalardan bir kısmı bu yıl yine geç açıldı. Mevsimlik işçiler bu mağazalarda 121 günlük süreyi doldurmazlarsa sigortadan ve emeklilik haklarından yararlanamayacaklar.

Hemen her yıl 10 bin kadar mevsimlik işçi 121 gün dolmadan imalat kapandığı için sigorta primlerini yatırdığı halde sigorta hizmetlerinden tam olarak yararlanamıyor. Tek Gıda-İş Sendikası ,16 Ocak tarihinde Türk-İş Genel Merkezine yazdığı bir yazıda 506 sayılı yasanın 37. maddesinin yeniden düzenlenmesi için mücadele edilmesini istedi.

Tek Gıda-İş Sendikasının hazırladığı tasarıda muvakkat işçilerin sigortadan yararlanması için konmuş olan 121 günlük sürenin 60 güne indirilmesi istendi.

Bu yıl da geçtiğimiz yıllarda olduğu gibi, tüccarın tekele kiralayacağı imalathanelerin kırasını yüksek istedi. Tekel'in kendisine, işlenen tütünün kilosu başına 100 kuruş vermesinde uzun süre israr etti. Tekel önce kilo başına 50 kuruştan fazla veremeyeceğini bildirdi. Ancak nisan başından 20 Nisan'a kadar süren görüşmelerde Tekel'in tüccara kilo başına 65 kuruş vermesi kabul edildi.

Bu arada Başaran, Derebaşı, Küçükkaragöz, ve Tikveşli'de çalışacak binlerce işçinin işbaşı yapması gecikti. 2 Nisan günü işbaşı yapması gereken bu işyerlerindeki işçiler 24 Nisan'da çalışmaya başladılar.

Çukurova Üniversitesi ve Veteriner Fakültesinde sözleşme imzalandı

ADANA (AA)

Türk-İş'e bağlı Tez Büro-İş Sendikası, Çukurova Üniversitesi Rektörlüğü ile Ziraat Fakültesi Dekanlığı arasında 4. dönem toplu iş sözleşmesi imzalandı.

İmzalanan toplu iş sözleşmesiyle işçilerin günlük ücretlerine birinci yıl için 115, ikinci yıl için 125 lira zam yapıldı. Ayrıca 3 ikramiye 3 bin lira elbise dikiş parası 20 lira yemek parası - devlet memurlarına ödenen çocuk ve aile yardımının aynısı, 45 günlük kıdem tazminatı ve bazı sosyal haklar sağlandı.

1 Mart 1979 tarihinden geçerli olan toplusözleşme iki yıl süreli olacak ve bu sözleşmeden 400'den fazla işçi yararlanacak.

Bu hayat pahalılığında bu para az bile!

Taşlıtarla inşaat işçileri müteahhitlerin yükseltmediği ücretlerini artık her yıl direniş yaparak kendileri yükseltiyorlar.

Taşlıtarla inşaat işçileri bu yıl da direniş yaparak yevmiyelerini yükselttiler:

BETON DÖKME 500, DÜZ YEVMİYE 400 LİRA

- Taşlıtarla Meydanında toplanan 500 civarında işçi, isteklerinin kabul edilmesinden sonra yeni fiyatlarla işe gitmeye başladılar

İSTANBUL (ÖZEL)

Taşlıtarla ve çevresinde çalışan inşaat işçileri 11 Mayıs Cuma günü direniş yaparak yevmiyelerine zam yaptılar. Direnişin başarıya ulaşması üzerine beton çekme yevmiyesi 500'e, inşaat işçiliği yevmiyesi 400 liraya yükseldi.

Cuma sabahı Taşlıtarla Meydanında Gaziosmanpaşa, Çukurçeşme, Beşyüzevler yöresinde çalışan inşaat işçileri toplandılar. 500 civarında işçi, taleplerini içeren bir duyuruyu görülebilir bir yere astılar. "Duyuru"da, beton çekme yevmiyesinin bugünden sonra 500, inşaat işçiliği yevmiyesinin 400 lira olduğu ve bu yevmiyeler verilmezse işe gidilmemesi söylendi.

İşçiler, artan hayat pahalılığının yanısıra tüp gaz yokluğu nedeniyle kendi yemeklerini pişiremediklerini, kazandıkları parayı lokantalara bile yetiremediklerini söylediler. İşçiler ayrıca, piyasadaki çimento darlığının çalışmanın düzensiz olmasına yol açtığını ve bunun da kendilerini güç durumda bıraktığını belirttiler.

Direniş nedeniyle sabah işe gitmeyen işçiler, isteklerinin kabul edilmesinden sonra yeni fiyatlar üzerinden işe gitmeye başladılar.

Hatırlanacağı gibi geçen yıl da Taşlıtarla'da inşaat işçileri direniş yapmış ve beton çekme ücretlerini 350'ye,inşaat işçiliğini de 250 liraya çıkarmışlardı.

İmar İskan grevi yayılıyor

İmar İskan işçileri 7 gün değil 7 ay da geçse grevi sürdüreceğiz diyorlar.

İmar İskan grevi işçi sınıfının ve demokratik kuruluşların desteği ile başarıyla devam ediyor.

VAN VE MUŞ'TA DA GREV BAŞLADI

"Müsteşar, 10 bin lira alan tek işçi göstersin, grevden vazgeçelim!"

- TİKP Ankara Il Yöneticileri grevci işçileri ziyaret ettiler

Grev yerini ziyaret eden TİKP Ankara İl yöneticileri, grevi desteklediklerini belirterek işçilerle birlikte halay çektiler.

YUSUF CACIM

İmar İskan Bakanlığında Tez Büro-İş Sendikasının başlattığı grev sürerken, sendika deprem bölgelerinde de greve çıktı. Van'da ve Muş'ta aynı anda başlayan grevin başarıyla sürdüğü bildiriliyor.

Ayrıca demokratik kuruluşlar Ankara'da birinci haftasını dolduran grevi desteklemeye devam ediyorlar. Dün Sosyal Sigorta işçileri ile Kooperatif işçileri grev yerlerini gezerek haklı mücadelenin yanında olduklarını belirttiler.

TİKP Ankara İl Yöneticileri de grevi ziyaret ettiler ve işçilerle konuşarak mücadelelerinde başarılar dilediler. Parti yöneticilerine grev konusunda bilgi veren işçiler mücadeleye haklarını alıncaya kadar devam edeceklerini belirttiler.

Mesken Genel Müdürlüğü ile Afet işleri Genel Müdürlüğünde görüştüğümüz işçiler "Müsteşar Selami Üner işçi düşmanıdır. Daha önce Bakır işletmelerinde işçileri kurşunlatmıştır. Çoluğumuzun çocuğumuzun ekmeğiyle oynamaktadır." dediler.

Selami Üner'in işçilere silah gösterdiğini belirten grevciler "Bizim silahımız örgütlü gücümüzdür" şeklinde konuştular.

Grevci işçiler toplusözleşme konusunda şunları söylediler: "2700 liraya çalışan arkadaşlarımız var. Müsteşar 10 bin lira aldığımızı söylüyor. 10 bin lira alan bir tek işçi göstersin biz grevden vazgeçeceğiz. Bugün bordro cetvellerini grev yerine astık cesareti varsa gelsin görsün." İşçiler ayrıca memurların yararlandığı yakıt yardımının kendilerine de tanınmasını istediler.

İşçiler diğer taleplerini şöyle sıraladılar: "Ağırlık zammı kabul edilmelidir. İş güvencesi sağlanmalıdır. Konut imkanlarından işçiler yararlandırılmalıdır. Kreş sorununa işlerlik kazandırılmalıdır."

TİKP MERKEZ KOMİTESİ:

"Doğu Perinçek hakkındaki karalama kampanyası, Moskovalı emperyalistlerin ve Kontrgerillacı canilerin desteğinde yürütülüyor"

ANKARA (ÖZEL)

Türkiye İşçi Köylü Partisi Merkez Komitesi, basına bir açıklama yaparak, parti Başkanı Doğu Perinçek hakkında bir süreden beri yürütülmekte olan karalama kampanyasına cevap verdi. TİKP'nin açıklamasında aynen şöyle deniliyor:

"Le-Ya" (Legal Yayınlar) adlı bir yayınevi, "iki lider iki örnek" başlıklı bir broşür yayınladı. Bu broşürde Doğu Perinçek ve İbrahim Kaypakkaya'nın ifadeleri yer almak ta ve Doğu Perinçek'in 12 Mart tutuklamalarında "poliste ihanet ettiği" iftirası atılmaktadır.

"Aslında bu karalama yeni değildir. Daha tutuklanmalar döneminde vargücüyle bunu yaymaya çalışan MİT olmuştu. Partimizin mücadelesi güçlendikçe, Doğu Perinçek hakkındaki karalama ve dedikoduların şiddeti de artmıştır.

"Provokasyona tamamen açık bir mesele olması yanında, önderlerin rolüne ilişkin kavrayışımızın geri olması nedeniyle bu konuda mücadeleci bir tutum almadık. Bugün bu karalama kampanyasına karşı mücadele, Sovyet sosyal-emperyalizminin ve faşistlerin partimizin önüne kurmak istedikleri en son barikatı da yıkmak bakımından zorunludur.

"Devrimciler gerçekten yanadırlar. Gerçeğin kendisi devrimcidir. 12 Mart döneminde poliste tutum, bir mücadele konusu yapılmalıdır. Bu konuda gerçek devrimci ile sahte devrimci açığa çıkarılmalıdır. Bu nedenle revizyonistlerin ve gericilerin açtıkları iftira kampanyası iyi olmuştur. Halk gerçekleri bilmelidir.

TİİKP Davası sanıklarının çizgisi

"Polis, MİT ve Kontrgerilla 12 Mart döneminde çeşitli örgütlere ve gruplara karşı tutuklama kampanyaları yürüttü. TİİKP davası sanıkları, tutuklamaların nasıl başlayıp nasıl sürdüğü, izlediği siyasi çizgi nedeniyle partinin sorumluluğu, tek tek kişilerin sorumlulukları, herkesin polisteki tutumu konularında etraflı bir araştırma yaptılar ve tutuklamaları geniş ölçüde aydınlığa kavuşturdular. Bu araştırma ve soruşturmayı yapan yanlız TİİKP Davası sanıkları olmuştur. Diğer gruplar ve örgütler, bu konuda tamamen liberal bir tavır almış devrimcilikle ihanet arasına hiç bir sınır çekmemişlerdir. Bu nedenledir ki TİİKP Davası sanıkları, hapishanelerde ve mahkemelerde kararlı bir mücadele yürütürlerken, diğerleri teslimiyet ruzgarına kapılmışlardır.

"TİİKP davası sanıkları, 12 Mart dönemindeki başarısızlığın esas sebebi olarak, izlenen dogmatik ve aceleci 'sol' çizgi olduğunu tespit ettiler. Eğer düzgün bir siyasi çizgi izleseydi, devrimci mücadele bu kadar ağır bir darbe yemeyecek, bu kadar çok insan tutuklanmayacaktı. Bununla beraber TİİKP Davası sanıkları polisteki kişisel sorumluluklar üzerinde de titizlikle durmuşlardır. Çünkü hatalı bir çizgi izlense bile herkesin görevi poliste devrimci bir tavır almaktır.

"Bu anlayışa dayanılarak iki karar alınmıştır:

1-Safların arındırılmasına ilişkingerekli örgütsel tedbirler alınmalıdır.

2-Hapishane ve mahkemelerde herkese faşizme karşı mücadele fırsatı verilmeli, faşist zulme karşı mücadele o sırada direnme safında yer almak isteyen kimseye yasaklanmamalıdır.

Doğu Perinçek'in ifadesi

"TİİKP Davası sanıkları, diğer tutuklanan herkes gibi Doğu Perinçek'in polisteki tutumunu da araştırdılar. Doğu Perinçek'in ifadesi cümle cümle okundu ve değerlendirildi. Bu değerlendirmeye geçmeden önce bazı bilgileri belirtelim.

Doğu Perinçek, 24 Mayıs 1972 günü Ankara'da bir eve yapılan baskın sonucu yakalandı. Doğu Perinçek'ten önce TİİKP Davası sanığı olarak yakalananların sayısı yüzden fazladır. Doğu Perinçek ile birlikte veya aynı sırada yakalananların sayısı ise 20'ye yakındır.

Doğu Perinçek'in MİT'teki sorgulaması ve ifadesi incelendikten sonra yapılan değerlendirme şöyledir:

1- Doğu Perinçek sorgulamada tek bir arkadaşı ele vermemiş, tek bir arkadaşın dahi yakalanmasına neden olmamıştır. Doğu Perinçek'in ifadesinde, polisin daha önce birden fazla kaynağa dayanarak tespit ettiği bilgilerin bazıları kabul edilmiş, önemli kısmı ise reddedilmiştir. İfadede , o gün için örgüt sırrı olan hiç bir nokta yer almamaktadır.

2- Doğu Perinçek, sorgulama sırasında o gün kendisinde bulunan bütün örgütsel ilişkileri korumuş, tutuklamaların kesintiye uğramasında, üzerine düşen görevi bütünüyle yerine getirmiştir.

3- Doğu Perinçek'in ifadesinde partinin kuruluşuna ve Merkez Komitesine ilişkin hususlar gerçek dışıdır, ifadenin bu bölümleri polisi yanıltmak ve saptırmak amacını taşımaktadır. Ayrıca bu konudaki ifade, tek bir şahsa dahi zarar vermemektedir. Doğu Perinçek aynı şekilde başka konularda da polisi yanıltmak için çalışmıştır.

4- İfadede yer alan çeşitli yasal derneklerin ve yasal kuruluşların yöneticilerinin isimleri, bizzat bu yasal kuruluşlar tarafından emniyete veya konsolosluklara verilen dilekçe ve bildirimlerde yer almaktadır. Aynı şekilde Devrimciler Güçbirliği yöneticileri, Türk Solu Dergisi kurucuları ve yazı kurulu Aydınlık dergisi, kurucuları, TİP Bilim Kurulu üyeleri ve bunun gibi isimlerle ilgili yayın organlarında daha önce açıkça yayınlanmıştır.

5- Doğu Perinçek, halktan veya ilerici şahsiyetlerden tek bir insanın suçlanmasına dahi neden olmamıştır. İfadede bir tek köylünün adı geçmektedir: İlyas Çakır. Bu adam da, jandarmanın önüne düşerek, Bafa gölü çevresindeki dağlarda yapılan baskınlara kılavuzluk etmiş olan bir haindir. İfadede geçen Abdülvahap, Fazıl, Fuat, Abdullah, Cengiz, Murat, Sefer, Ahmet, Seyfi, Cemal, Ünal Nalbant gibi isimler tamamen uydurmadır veya gerçek kişiler değildir.

6- Doğu Perinçek, çeşitli ilerici şahsiyetleri suçlaması için yapılan işkenceleride sonuçsuz bırakmış Uğur Alacakaptan, Münci Kapani, Muammer Aksoy, Cemal Madanoğlu, Mücip Ataklı, Türkkaya Ataöv, Suphi Karaman, Kadri Kaplan gibi tanınmış kişiler hakkında, herhangi bir suçlamada bulunmayı reddetmiştir. Doğu Perinçek'in ifadeleri açılmış olan davalarda bu şahsiyetlerin yararına kanıt olarak değerlendirilmiştir. Doğu Perinçek'in ifadesi aynı şekilde sanığı bulunduğu "Kara Kuvvetleri Devrimci Subaylar Örgütü" davasında ve Ankara Dev-Genç davasında sanıkların lehine kanıt olarak değerlendirilmiştir.

7- Doğu Perinçek'in ifadesinde THKO ve THKP-C örgütlerinin yöneticilerini suçladığı şeklinde yayılan söylenti de yalandır. İfadede böyle bir suçlama yer almadığı gibi tam tersine bu örgütler ve mensupları faşizme karşı savunulmuştur.

8- Doğu Perinçek, TİP ve Dev-Genç gibi çeşitli yasal örgülerin ve yasal faaliyetlerin yasallığını dikkatle savunmuştur.

9- Doğu Perinçek, paşa rütbeli olanlarından en alt kademelerindekilerine kadar bütün işkenceci ve sorgucular karşısında vakur ve ciddi bir tavır almış sorguya çekilen arkadaşlarına kuvvet vermeye ve destek olmaya çalışmıştır.

10- Doğu Perinçek, daha sonra Mamak Askeri Cezaevine getirildiği ilk günden itibaren hapishane yöneticilerini özel hedefi olmuş, baskı ve zorbalığa kararlı olarak karşı koymuş ve hapishanedeki direnişe de önderlik etmiştir.

11- Doğu Perinçek tutuklandıktan üç ay sonra bir kere daha MİT işkencehanesine götürülmüş bu ikinci sorgulamasında da devrimci bir tutum almıştır.

12- Doğu Perinçek'in "bacak bacak üstüne atıp viski içerek ifade verdiğini" sistemli olarak MİT yaymış, işkenceciler önlerine gelen bütün tutuklulara sürekli olarak Doğu Perinçek aleyhine propaganda yapmışlar, bu propaganda hapishane yöneticileri tarafından da devam ettirilmiştir.

13- Revizyonistler ve MİT'in kontrol ettiği TİKKO gibi kışkırtma örgütleri Doğu Perinçek'in "arkadaşları poliste tecrübe kazansınlar diye ele verdim" dediğini yaymakta ve yazmaktadırlar. Bu iğrenç bir yalandır. MİT'in hizmetine giren Halis Özkan dışında "Doğu Perinçek'in arkadaşlarını ele verdiği" yalanını söyleyebilecek tek bir TİİKP Davası sanığı, halktan insan, Söke köylüsü ya da ilerici şahsiyet yoktur. Doğu Perinçek arkadaşlarını ele vermemiştir ki bunu bir de iğrenç bir gerekçe ile izah etmiş olsun.

Niçin Doğu Perinçek?

12 Mart döneminde binlerce insan tutuklandı ve MİT işkencehanelerinde sorguya çekildi kendileri de devrimciyim" diyen her örgüt veya grubun meselesi hiç şüphesiz en başta kendi saflarındaki insanların polisteki tutumlarını araştırmak ve kendi örgütlerini sağlamlaştırmaktır. Çeşitli revizyonist ve maceracı örgütlerin, dönekleri ve poliste çözülmüş unsurları baştacı etmeleriyle, Doğu Perinçek'e saldırmaları arasında tam bir uyum vardır. Eğer onlar gerçekten döneklere karşı olsalardı, önce kendi saflarındaki döneklerle mücadele eder ve Doğu Perinçek gibi polis sorgusundan alnının akıyla çıkmış devrimcilere karşı iftira kampanyası açmazlardı.

İftira kampanyasını yürüten örgütlerin, ülkemizde birer tertip ve kışkırtma ocağı olarak iş görmeleri raslantı değildir. Onlarını yürüttükleri karalama kampanyası hem Moskovalı emperyalistlerin hem de Kontrgerillacı canilerin desteğinde yürütülmektedir.

Biz bugün Türkiye'de her türden sahte solcu örgütün Doğu Perinçek'e karşı bu kadar yoğun bir kara çalma, yalan ve dedikodu kampanyası yürütmelerini olağan karşılıyoruz. Çünkü Doğu Perinçek, bütün dünyanın gördüğü ve kabul ettiği gibi, Kontrgerilla ve MHP ye ağır darbeler indiren, iki süper devlete, özellikle Rus Yeni Çarları'na karşı kararlı olarak mücadele eden Türkiye İşçi Köylü Partisi'nin Başkanıdır.

Çünkü Türkiye İşçi Köylü Partisi, oportünist tekkeleri yıkarak devrimcileri birleştirmektedir. Çünkü Türkiye İşçi Köylü Partisi 45 milyon halka çıkış yolunu gösteriyor ve her geçen gün daha geniş emekçi halkı birleştiriyor.

Onlar bütün güçleriyle meyvası olan ağaça taş atmaktadırlar. Ne var ki, kara elleriyle attıkları taşlar, devrim ağacının dallanıp budaklanmasının ve daha çok meyve vermesini önleyememiştir. Bundan sonra da önleyemeyecektir.

Sanayiciler: "Sorunlara özel teşebbüsün yokedilmek istenmesi yol açıyor"

İSTANBUL (ÖZEL)

Sanayiciler ülkenin içinde bulunduğu sorunların karma ekonomi ilkelerinin saptırılarak, özel teşebbüsü yok edici uygulamalara gidilmesinden kaynaklandığını açıkladılar.

Sanayi ve Sanayi Yoğun Ticaret ve Sanayi Odaları toplantısının ardından dün yayınlanan bir deklarasyonda, bugün ülkenin bir buhran içinde olduğu belirtildi. Sanayiciler bu buhran karşısında yapıcı, olumlu ve gerçekçi bir zihniyetin hür demokratik rejim içinde yönetime hakim olması için Cumhurbaşkanı ve diğer ilgililerin önlem almalarını istediler.

Yayınlanan deklarasyonda ayrıca şu görüşlere de yer verildi:

"Sorunlar her zaman ve her dönemde vardır ve olacaktır. Ancak bu sorunların boyutları, ciddiyeti ve zamanın affetmeyen etkisi karşısında bunları çözmekte birinci derecede sorumlu olanların hata yapmalarına ve serbest piyasa ekonomisi kurallarını yok edici gerçekçi olmayan model aramalarına tahammülü yoktur.

"Devletin siyasal, sosyal ve ekonomik özelliğini belgeleyen tüm yasalara başkaldıran genellikle yasadışı eylemler maalesef sıkıntılarımızın bir diğer nedenini oluşturmaktadır. Bu yanlış tutum ve devleti tahrip eden tutum düzeltilmediği takdirde gelecek yıkıntının suçlusu şüphesiz güven, huzur ve istikrar özlemi içinde bulunan hür teşebbüs olmayacaktır."

ETİBANK GENEL MÜDÜRLÜĞÜNDEN
"BULDOZER VE YÜKLEYİCİ SATIN ALINACAKTIR"

— Topluluğumuza ait Maden işletmeleri için;

3 Adet Buldozer
8 Adet Paletli yükleyici
6 Adet Lastik Tekerlekli yükleyici dahili yasadan kapalı zarfla teklif almak usulu ile satınalınacaktır.

— Bu iş makinalarına ait teknik ve ticari şartnameler Ankara'da Etibank Genel Müdürlüğü Satınalma Dairesi Başkanlığından İstanbul'da İstanbul Alım Satım Müdürlüğünden, İzmir'de İzmir İrtibat Bürosu Müdürlüğünden bedelsiz olarak alınabilir.

— Teklifler en geç 4 HAZİRAN 1979 tarihi saat 17.00 kadar Genel Müdürlüğümüz Genel Evrak Servisine verilmiş olacaktır.

— Bankamız 2490 sayılı yasaya tabi değildir.

—İhale ile ilgili ilan v.s. masraflar satıcıya aittir.

—Postada vaki gecikmeler nazarı dikkate alınmıyacaktır.

(Basın:14675-472)

KİRALIK EV ARANIYOR

Çocuksuz aile için, bir veya iki odalı 2000 TL'ye kadar kiralık ev aranıyor.
Telefon:66 17 51

GENÇLİK

Buca Sağlık Koleji öğrencilerinin mücadelesi başarıya ulaştı

Müdire Şeniz Yıldırım görevden alındı

İZMİR (ÖZEL)

Buca Sağlık Koleji öğrencilerinin, okul müdüresi Şeniz Yıldırım'ın baskılarına karşı haftalarca sürdürdükleri mücadele başarıya ulaştı. SSK Genel Müdürlüğü tarafından görevden alınan Şeniz Yıldırım'ın yerine Meslek Okulları Genel Müdürü Günsel Uysal atandı.

Öğrencilerle olduğu kadar öğrenci velileri ve okul çalışanları ile iyi ilişkiler kurmak ve mevcut bağları geliştirmek istediğini belirten yeni okul müdürü Günsel Uysal'ın uygulamalarının çok farklı olduğu söyleniyor.

Buca Sağlık Koleji öğrencilerinin, yeni müdürlerinden ilk istekleri daha önce okuldan sürülen öğretmenlerinin geri getirilmesi, Şeniz Yıldırım'ın bir daha okula uğramaması ve kendilerine anlayışlı davranılması.

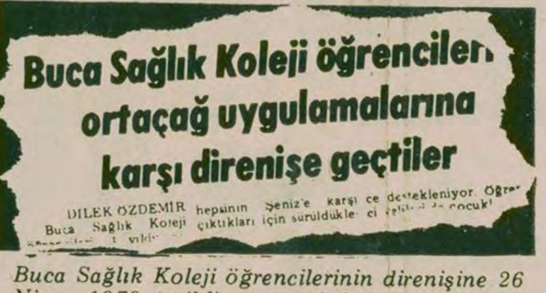

Buca Sağlık Koleji öğrencileri ortaçağ uygulamalarına karşı direnişe geçtiler

DİLEK ÖZDEMİR hepsinin Şeniz'e karşı ce desteklenıyor. Öğre-
Buca Sağlık Koleji çıktıkları için sürüldükle- ci

Buca Sağlık Koleji öğrencilerinin direnişine 26 Nisan 1979 tarihli gazetemizde yer vermiştik.

DLB: Yenişehir Sağlık Kolejindeki saldırganlar cezalandırılmalıdır

ANKARA (ÖZEL)

Devrimci Liseliler Birliği (DLB), Yenişehir Sağlık Kolejinde eğitimi engelleyen saldırganların cezalandırılmasını ve okulda huzur içinde eğitim yapılmasını istedi.

DLB, bir açıklama yaparak, Yenişehir Sağlık Kolejinde bundan bir süre önce başını İdris Adem Topçu, Ömer Öz, İmran Arslan, Bülent Ulutaş ve Nuran Kılıçtürk adlı komandoların çektiği bir saldırı yapıldığını hatırlatarak bu komandoların okula geldiklerinden bu yana okulda eğitimin sürdürülemediğini söyledi.

"Faşistlerin saldırısından sonra başını İGD'nin çektiği SGB ve HK gibi gruplar öğrencileri memleketlerine göndermeye kalktılar" diyen DLB basın sözcüsü, İmran, Okulu terkedip gitmenin çözüm olmadığını belirtti.

Öğrencilerin sıkıyönetim komutanlığına can güvenliklerinin sağlanması için başvurduklarını belirten DLB basın sözcüsü, tüm öğrencileri Pazartesi günü okula gelmeye çağırdıklarını da söyledi.

Beytepe'li öğrenciler dernek seçimlerine katılmıyorlar

ANKARA (ÖZEL)

Hacettepe Üniversitesi Beytepe Kampüsünde bulunan Fen ve Mühendislik Fakültesi öğrenci derneğini elinde bulunduran Kurtuluşçuların kendileri gibi düşünmeyen öğrencileri üye yapmaması nedeniyle öğrenciler Fen Fakültesi Derneği seçimine katılmadılar.

Dernek üyeliğine alınmayan DGB Dev-Genç ve Halkın Kurtuluşu taraftarları bu haksız tutumu protesto etmek amacıyla geçtiğimiz Çarşamba günü yapılan derneğin genel kuruluna katılmadılar. Seçimlere öğrenci kitlesinin de ilgi göstermediği öğrenildi.

İGD'nin "savaş alanı"!

Nurperi İRTAN

Silahlı çatışma, yaralanan öğrenciler ve süresiz öğrenime ara verilen bir üniversite...

Bu yıl, Ege Üniversitesi deyince büyük çoğunluğun aklına ilk gelenler, sanırız bu sözcükler oluyor.

Okulların açılmasıyla birlikte Ege Üniversitesinde İGD ile Halkın Kurtuluşu grupları arasında başlayan gövde gösterisi, okulların kapanmasına az bir zaman kalmasına rağmen hâlâ sürüyor.

TKP'nin pek meşhur deyimiyle, geçtiğimiz pazartesi günü Ege Üniversitesi bir 'savaş alanı'nı andırıyordu. Çünkü İGD 'savaş alanında' idi, Ege Üniversitesi kampusunda jandarma bulunmasını protesto eden Dev-Yol ve Halkın Kurtuluşu grupları, öğrencileri sınıflardan çıkartarak Mühendislik binasının önünde toplandılar. Aynı anda Tıp Fakültesini kendi "kaleleri" ilan eden İGD'liler de burada toplanarak Halkın Kurtuluşuna bir "ders" vermek üzere kampusa doğru yola koyuldular. Çok geçmeden İGD'liler 'düşmanlarını' alanın kenarına sıkıştırdılar. Karşılıklı devam eden slogan yarışından sonra çok sürmedi, ilk silah sesleri duyuldu. Bunun üzerine İGD'liler otomatik silahlarını ateşleyerek, yüzlerce polis ve jandarmanın kordonu altında öğrencilerin üzerine kurşun yağdırdılar ve 11 kişiyi yaraladılar.

Yüzlerce mermi yakılan ve üniversitenin orta yerinde verilen bu "savaşın" silahşörlerinden hiç biri henüz tespit edilip yakalanamadı.

TKP'nın kasım ayında Doğu Berlin'den yaptığı "savaş örgütleri kurma" çağrısı, üzerine Ege Üniversitesinin belli Fakültelerinde taraftarları bulunan İGD'liler, saldırılarını başlattılar. Ancak Ege Üniversitesi öğrencileri üzerinde oynanan bu oyunun karşı tarafında, gene okulda hegemonya mücadelesi veren Halkın Kurtuluşu grubu da bulunuyordu. Öğrenciler üzerinde oynanan oyun diyoruz. Çünkü geçen haftaki son olayda da görüldüğü gibi öğrenciler, Halkın Kurtuluşu ve Dev-Yol grupları tarafından sınıflardan çıkartılıyor. Sonra da İGD ile Halkın Kurtuluşu gövde gösterisine başlayınca öğrenciler üzerine kurşun yağmaya başlıyor...

Bu öğrenim yılının başından bu yana gelişen olaylara bir göz atalım.

** 11 Ocakta İzmir'de Fen Fakültesinde Halkın Kurtuluşçuları ile İGD'liler çatıştı. İGD'liler öğrencilerin üzerine ateş ederek, kaçtılar. Bu olaydan bir hafta sonra öğrencilere ateş eden İGD'lilerden 3'ü tutuklandı.*

** 26 Ocakta Ege Üniversitesindeki çatışmanın bir devamı olarak, Hatay semtinde İGD - H. Kurtuluşu arasında meydana gelen çatışma sırasında yoldan geçen bir kişi yaralandı.*

** 23 Şubatta gene bu üniversitede iki grubun arasında çıkan çatışma sonucu üniversitede öğrenime süresiz olarak ara verildi. İGD'lilerin Ege Üniversitesindeki bu silahlı saldırıları, sadece üniversitenin duvarları arasında kalmıyor, olayın hemen ertesinde saldırılar, İGD'lilerin çeşitli okullardaki birer avuçluk taraftarları tarafından da uygulamaya konuyordu.*

İzmir'in çeşitli liselerinde İGD'lilerin saldırısına uğrayan Dev-Genç de bir bildiri yayınlayarak, "TKPhainlerinindüştüğü tuzağa düşmeyelim" çağrısında bulundu.

TKP'nin "savaş örgütleri kurma" çağrısından sonra bazı sahte solcu grupçuklar bu çağrılara kulak verdiler. Yer yer destek oldular. Aldığı talimatları bütün gücüyle yerine getirmeye çalışan İGD ise bunun verdiği cesaretle, okullarda gençliğe saldırılarını sürdürerek icra-i faaliyetine devam edebiliyor.

Sanırız, İGD'nin en son giriştiği saldırı olayı ile "savaş örgütlerinin ne demek olduğu ve ne gibi faaliyet yürüttükleri açık, seçik ortaya çıkmıştır. Nitekim daha önce, İGD'nin "savaş" çağrılarına kulak veren Kurtuluş adlı sahte solcu grup bile İGD'ye biraz tavır alınca, saldırılardan nasibini almış, dernekleri basılmış, taraftarları saldırılara uğramıştır.

En son olay, İGD'nin halk düşmanlığının, gençlik düşmanlığının nerelere kadar vardığının ortaya çıkması bakımından dikkat çekicidir. Aynı şekilde bu olay, öğrencileri İGD'lilerin tuzağına düşüren sahte solcuların yüzünü de ortaya koymuştur. Gene son olarak bu olay, İGD'den ve sahte solculardan etkilenen ve onlara şu ya da bu oranda destek olan gençler için uyarıcı olmalıdır. Saldırganlaştıkça, yalnız kalan İGD'nin saldırılarının etkisiz hale getirilmesi, Ege Üniversitesinde ve Türkiye'nin çeşitli yerlerinde zorbalarla karşı karşıya bulunan gençlik kitlelerinin, öğretim görevlilerinin ve ana- babaların tutumuna bağlıdı.

Bugün gençlik içinde gelişen ve güçlenen istek huzur içinde, barış içinde bir eğitimin sürmesidir. Gençlik kitleleri, "siyaset" adına körüklenen kördöğüşüne her geçen gün daha güçlü bir biçimde karşı çıkıyor. İşte İGD'yi giderek saldırganlaştıran ve "ittifaklarından da koparan neden budur. Öğrenim kurumları İGD'nin gerçekleştirmeye çalıştığı "savaş alanları" değil, geniş öğrenci kitlelerinin istediği dostluk ve birlik alanları olacaktır.

Bulutoğlu başkanlığındaki heyet Afganistan'a gitti

ANKARA (ÖZEL)

Afganistan ve Tanzanya'ya yapılacak yardımların belirlenmesi amacıyla Kabil'de bugün başlayacak uluslararası toplantıya katılmak üzere İşletmeler Bakanı Kenan Bulutoğlu ile Sanayi ve Teknoloji Bakanlığı ve Sümerbank Genel Müdürlüğü yetkililerinden oluşan Türk heyeti dün Kabil'e hareket etti.

Birleşmiş Milletler Uluslararası Kalkınma Örgütü ile Asya ve Pasifik Ekonomik ve Sosyal Komisyonu'nun düzenlediği "Gelişmekte Olan Ülkelerin Dayanışması" konulu toplantıya Türkiye-Afganistan'a proje ve mühendislik hizmetlerinin yapılması, şeker, çimento, porselen, deri işleme ve tekstil fabrikaları kurulması önerilerinin yer aldığı bir teknik yardım paketi ile katılıyor.

MHP'nin Denizli mitinginde olaylar çıktı

Olaylarda çok sayıda ev tahrip edildi, birçok kişi yaralandı

HABER MERKEZİ

Türkeş'in Denizli mitingi öncesinde Sarayköy'den Denizli'ye arabalarla giden 500'e yakın kişi, Sarayköy'de gövde gösterisi yapmak istediler.

MHP'lilerin saldırısına halk müdahale etti. Komandolar şehir içindeki on kadar evi taş ve sopalarla tahrip ettiler. Sarayköy halkının bunları kovalaması üzerine komandolar süratle olay yerinden kaçtılar.

MHP'lilerin halka saldırması sırasında 6 kişi yaralandı.

Olaylardan sonra Denizli'den gelen emniyet ekibi, halktan 30 kişiyi gözaltına aldı.

Türkeş henüz Denizli'ye girmeden Sarayköy'de başlayan olaylar Denizli mitingi ve 'Milli Birlik ve Beraberlik' gecesi süresince aralıksız devam etti. MHP'li çeteler yoldan geçen arabaları çevirip evleri basarak çok sayıda yurttaşın yaralanmasına yolaçtılar.

MHP'nin Denizli mitinginde konuşan Agah Oktay Güner şunları söyledi:

"Koçyiğit ülkücülerim, kurtların taşlandığı hayat hakkı tanınmadığı itlerin baş tacı yapıldığı bir ülkede yaşıyoruz. Bugün buraya gelmek isteyenlerin anarşistlerce arabaları taşlandı. Ey vali ey Sarayköy kaymakamı bunun hesabını birgün vereceksiniz. Arkanızdaki bu duvar çökecek. Burada ilan ediyorum, bu mitinge gelmek isteyenlerin seyahat hürriyeti kaldırıldı. Haysiyetsiz, korkak, şerefsiz vali. Kaymakam! Bir tek arkadaşımızın kılına dokunulursa bunun katili Denizli valisi olacaktır. Kaldırın yumruklarınızı, gücümüzü gösterelim onlara bozkurtlarım. Oy hakkımız ırzımız namusumuzdur. Namusumuza göz dikenin cesedini çiğneriz gene oyumuzu veririz.

Denizli mitingine ayrıca diğer genel başkan yardımcıları, İhsan Kabadayı ve emekli bir albay da konuştu.

Türkeş'in konuşmasından sonra şehirde gösteri yapmak isteyen komandoları polis dağıttı.

Ayrıca miting esnasında gazetemizin iki muhabiri MHP yanlıları tarafından kuşatıldı ve filmleri yakıldı.

Vakıf Gureba Hastanesinde neler oluyor?

belgelerle

Hazırlayan: Abdullah Kurtay

②

Hastane kerestelerinden kızına mobilya yapan

Başhekim, hastane jeneratörünü evine nasıl monte etti?

●*Vakıf Gureba Hastanesi bahçıvanları başhekimin Florya'daki evinin bahçesinde çalıştırılıyor*

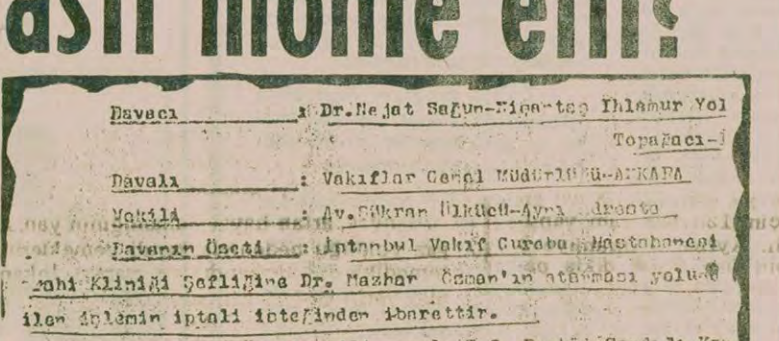

Davacı : Dr. Nejat Sağun-Nişantaş Ihlamur Yol Topağacı-İ

Davalı : Vakıflar Genel Müdürlüğü-ANKARA

Vekili : Av. Şükran Ülküdil-Ayrı adresta

Davanın Özeti : İstanbul Vakıf Gureba Hastahanesi [illegible]rahi Kliniği Şefliğine Dr. Mazhar Özman'ın atanması yolu[illegible] ilen işlemin iptali isteminden ibarettir.

Savunmanın Özeti: 5434 sayılı T.C. Emekli Sandığı Ka[illegible]

Vakıf Gureba Hastanesi ile ilgili, yazımız üzerine birçok doktor, hukuk adamı ve hastane görevlileriyle, daha önce hastanede yatmış birçok kişi, bizzat gazetemize gelerek bu konudaki görüşlerini, başlarından geçen olayları ve hastanede dönen dolapları şahit olduklarını belgelerle açıkladılar.

Bu konuda dikkatlerimizi üzerinde toplayacağımız en önemli konulardan biri de hastane başhekimi ve ardındaki gizli gücün özellikle yasal emirleri yerine getirmediği ve ısrarla "Danıştay" kararlarına apaçık sırt çevirmiş olmalarıdır.

Nitekim, Başhekim Mazhar Özman, Vakıf Gureba'ya atandığında 2. Cerrahi Kliğini şefliğine gelmek için, o zaman 2. Cerrahi Kliğini Şefi olan Operatör Dr. Nejat Saygun'u emekliliğe sevk etmesiyle kanunsuzluklar başlıyor. Danıştay Beşinci Dairesi 974/10662 esas ve 977/2377 karar tarihli kararı ile, 2. Cerrahi Kliniği şefliği kadrosuna atanan Mazhar Özman'ın ataması iptal edilip, Dr. Nejat Saygun'un emeklilik işlemi kaldırılıyor. Fakat, Mazhar Özman, bu kararı da es geçerek, Danıştay kararını umursamayarak, görevine (imtihansız) olarak, devam ediyor. Bu kararla, Vakıflar kuruluş kanununa göre usul ve esasa aykırı olarak hastane başhekimlik makamını işgal etmiş bulunuyor. Adı geçen kanuna göre, başhekimlik, ancak hastane kadrosu mevcut olan herhangi bir klinik şefi tarafından yürütülmesi gerekmektedir.

Suni böbrek cihazı olayı

Mazhar Özman, hastanedeki yasa dışı hareketlerine devamla, 1609 sayılı zimmet suçunu da ihlal ederek, suni böbrek cihazında kullanılmak üzere monte edilen 20KVA jenaratör sökülerek, Florya'daki evine monte ediliyor. Bunun üzerine yapılan şikayetler, yine lafta kalıyor. Bu konuda yaptığımız istihbarata göre, olaylar şöyle gelişti.

Hastanedeki demirbaş eşyalardan çok yakından sorumlu olan kişi, hastanede birden bire suni böbrek cihazında kullanılan jeneratörün kaybolduğunu görünce, bunu araştırmaya başlıyor.

Son günlerde hastaneye gelen böbrek hastaları, ölüme terkediliyor ve böbrek yetmezliği hastalığı çeken hastalar, resmen ölüme terkedildiği artık hastanedeki tüm personelin gözünden kaçmıyordu. Bunun üzerine, demirbaşlardan görevli kişi, bunu bir zabıtla, Vakıflar Genel Müdürlüğüne bildirip, durumu incelemelerini istiyor. Ancak, yapılan araştırmada bu jeneratörün kayıtlı olduğu zimmet defteri ortadan hemen yok edilip "Kayboldu" diye, yetkililer oyalandırılıyor. Ancak, bu ara yine Mazhar Özman'ın arkasındaki gizli güç devreye giriyor ve jeneratör hikayesi de unutuluyor.

Bu arada Vakıflar Başmüdürü Rıdvan Nizamgülü, 10/11/1978 tarihinde başhekim Mazhar Özman'a yolladığı yazıda, adı geçen jenaratörün derhal onarım müdürlüğüne zabıtla teslim edilmesi isteniliyor. Fakat, bu işlemler de yarıda kalıyor ve jeneratör, başhekimim zimmetinde kalıyor.

Hastanede hazırlanan çeyizlik

9 Nisan 1979 tarihinde hastane personeli, Vakıflar Genel Müdürlüğüne yollamak üzere, aşağıdaki zabıtı tutarak, hastanedeki duruma acilen müdahale edilmesi gerektiği isteniliyor. Yazıda aynen şunlar yazılıyor': "Bizler, uzun senelerden beri Vakıf Gureba Hastanesinde muhtelif görevlerde hizmet yapmaktayız. Bütün bu çalışma süremiz içinde hastane hizmetlerini görmekte olan personellerin (aşağıdaki kişiler), başhekimlik görevi yapan Mazhar Özman'ın şahsi işlerini görmektedir.

1. Ben (A.T) Vazifem icabı, defalarca aradığım üç bahçıvanın da görevleri başında bulunmadıklarını gördüm. Kendilerini aradığımda, başhekim Mazhar Özman'ın Florya'daki evinin bahçesinde çalıştıkları ve hemen hemen hastaneye hiç gelmediklerini gördüm.

Yine, temizlik ve boya işlerinde çalışan ve hastanenin bir bölümünü boyatmak için aradığım boyacıların da Mazhar Özman'ın evinde badana ve boya işlerinde çalıştıklarını gördüm.. Yine hastane için tahsis edilen vasıtalar, Mazhar Özman'ın hanımını işe götürüp getirdiğini, çocuklarını evden okula, okuldan eve götürüp getirdiğini gördüm. Öte yandan, hastanede 20 kişilik gece personeli için bir yatakhanemiz var. Bu yatakhanede ise, personelin dışında Mazhar Özman'ın kendi adamları kalmakta ve hastane bir karargah haline getirilmiş bulunmaktadır.

Yine hastanemiz marangozhanesinde, hastane keresteleri 1977-1978 senesinde Mazhar Özman'ın kızının çeyizleri için mobilya yapıldığı ve yine hastane personeli tarafından evine monte edildiği belgelenmiş, ha keza, hastane müdürü Mesut Turhan'a divan ve diğer ihtiyaçları yaptırılmıştır.

Bu gelişmelere personel ister istemez sesini çıkaramıyor. Karşı çıkanlar da Mazhar Özman'ın baskıları sonucu yolsuzluklar karşısında etkisiz kalıyorlardı.

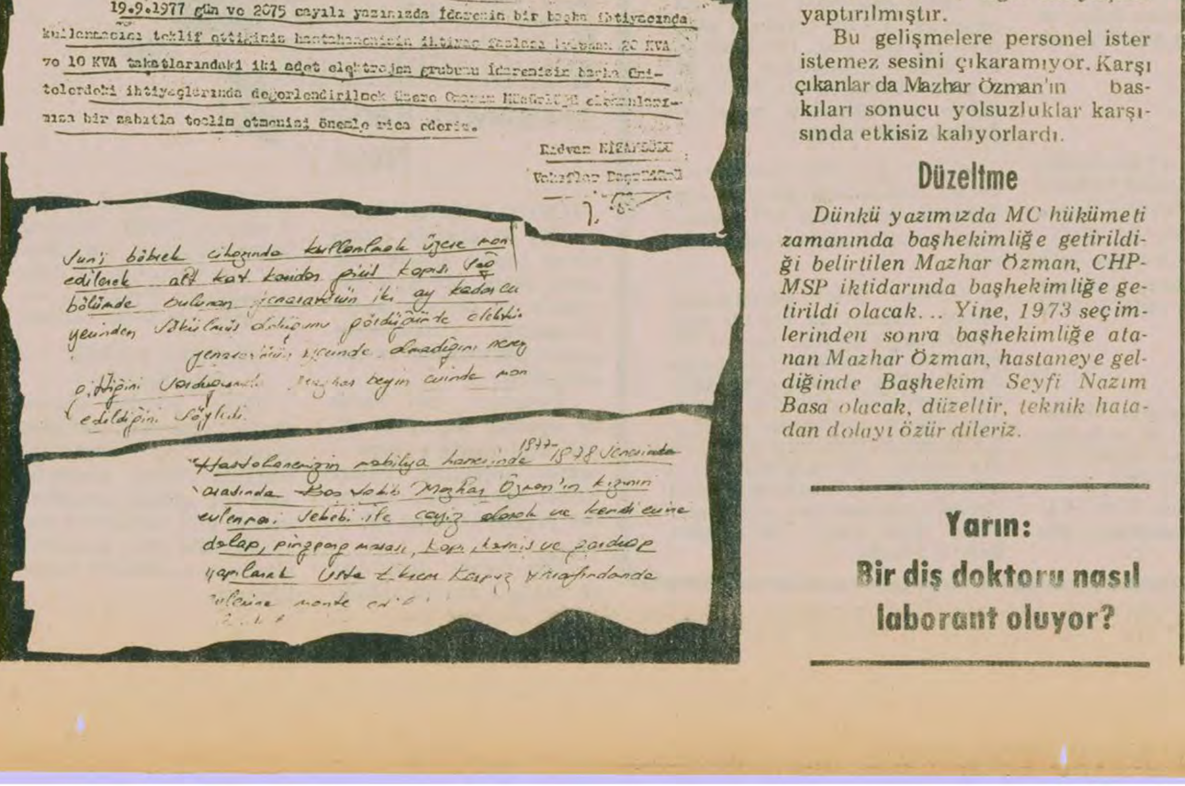

19.9.1977 gün ve 2075 sayılı yazınızda İdarenin bir başka ihtiyacında kullanmasını teklif ettiğiniz hastahanenizin ihtiyaç fazlası bulunan 20 KVA ve 10 KVA takatlarındaki iki adet elektrojen grubunu İdarenizin başka Ünitelerdeki ihtiyaçlarında değerlendirilmek üzere Onarım Müdürlüğü elemanlarımıza bir zabıtla teslim etmenizi önemle rica ederiz.

Rıdvan NİZAMGÜLÜ
Vakıflar Başmüdürü

Suni böbrek cihazında kullanılmak üzere monte edilerek alt kat koridor [illegible] kapısı [illegible] bölümde bulunan jeneratörün iki ay kadar önce yeniden sökülmüş olduğunu gördüğünü de ilettim. jeneratörün yerinde olmadığını [illegible] gittiğini sorduğumda Mazhar beyin evinde monte edildiğini söyledi.

"Hastahanemizin mobilya hanesinde 1977-1978 senesinde aradında Başhekim Mazhar Özman'ın kızının evlenmesi sebebi ile çeyiz olarak ve kendi evine dolap, pingpong masası, kapı, korniş ve gardrop yapılarak usta [illegible] tarafından da evine monte edil[illegible]

Düzeltme

Dünkü yazımızda MC hükümeti zamanında başhekimliğe getirildiği belirtilen Mazhar Özman, CHP-MSP iktidarında başhekimliğe getirildi olacak... Yine, 1973 seçimlerinden sonra başhekimliğe atanan Mazhar Özman, hastaneye geldiğinde Başhekim Seyfi Nazım Basa olacak, düzeltir, teknik hatadan dolayı özür dileriz.

Yarın: Bir diş doktoru nasıl laborant oluyor?

Türkeş: "AP tek başına iktidar olursa, hiç kimse ülkeyi uçurumdan kurtaramaz"

BURDUR (AA)

MHP Genel Başkanı Alpaslan Türkeş partisinin Burdur İl Kongresinde yaptığı konuşmada, AP'yi ağır bir dille suçlayarak "AP'nin tek başına iktidara gelmesi durumunda ülkeyi hiç kimsenin uçurumdan kurtaramayacağını" söyledi. Türkeş konuşmasında MHP'nin önümüzdeki seçimlere de hiç bir partiyle işbirliği yapmadan 'tek başına' gideceğini bildirdi.

Bu arada MHP Burdur Kongresinde eski Başkan Halil Rüsvenoğlu yeniden il Başkanı seçildi.

MHP EREĞLİ MİTİNGİ

MHP'nin Ereğli'de düzenlediği mitinge 150 kişi katıldı. Güvenlik görevlileri mitingi izleyen işçi toplulukları ile mitinge katılanlar arasına barikat kurdu Mitinge katılanlar arasında, arama yapan güvenlik kuvvetleri MHP üyesi Rauf Danış ile Uğur Özdemir'in üzerinde toplam 3 tabanca 30 mermi bularak gözaltına aldı.

OKUYAN, YENİ BİR MC KURULACAĞINI İDDİA ETTİ

MHP Genel Sekreter Yardımcısı Yaşar Okuyan, haftalık Yankı dergisinin sorularına cevap verirken, CHP'den istifa noktasına gelmiş 12-13 milletvekilinin bulunduğunu söyledi. Okuyan, bir yandan bu milletvekilleri ile temas halinde olduklarını iddia edip bu milletvekillerinin bugün yarın istifa edeceklerini söylerken, öte yandan başka bir soruya verdiği cevapta ise bu milletvekillerinin istifalarını ileri bir tarihe ertelediklerini belirtti.

AP'nin, hükümeti düşürme konusunu ciddi olarak ele almadığını öne süren Okuyan bu hükümetin düşürülmesinden sonra yeni bir AP—MSP—MHP koalisyonu kurulabileceğini, bu da gerçekleşmezse AP tarafından kurulacak bir azınlık hükümetinin partisi tarafından dışardan destekleneceğini ifade etti.

Cahors Toplantısında Türkiye'ye yardım konusu görüşüldü

CAHORS (AA)

AET'ye üye dokuz ülkenin Dışişleri Bakanlarının Güney-Batı Fransa'daki Cahors yakınlarında "Mercues Şatosu"nda yaptıkları "özel" bir toplantıda, Türkiye'ye yardım konusu da ele alındı.

Toplantıdan sonra Fransa Dışişleri Bakanı Jean François Poncet toplantıda ele alınan başlıca konuları açıkladı.

Açıklamaya göre, dokuz Dışişleri Bakanı, Avrupa'nın Türkiye'ye yapmayı tasarladığı "yardım"ı da ele aldılar. Fakat bu konuda geniş bir açıklamada bulunulmadı.

Toplantıda ayrıca Mısır-İsrail Anlaşması sonrasında Orta Doğu'daki, İran'daki ve Lübnan'daki durum, Afrika ile ilgili sorunlar, Doğu-Batı yumuşaması ve Güney-Doğu Asya'daki durum konuları da görüşüldü.

açıkça

DOĞAN YURDAKUL

THKP-C MLSPBHDÖEB

"Sabah saat 07.30'da ABD emperyalizminin ve yerli işbirlikçilerinin mevcut çıkarlarını korumak amacıyla ülkemizde bulunan ABD üslerinde görev yapan gönüllü, paralı askerlerin barınağı Ataköy kampına saldırdık. THKP-C MLSPB militanları olarak savaşımız emperyalizmi kovana kadar sürecektir. Halkımıza duyurulur.

Ataköy'de bir Amerikalı erin ölümü ile sonuçlanan olaydan sonra gazetelere telefonla yapılan bir açıklamaydı bu. Biz de açıklamanın mantığı üzerinden giderek bir söyleşi sürdürelim istedik.

Türkiye'deki bütün Amerikalılar, çoluk çocuk öldürüldüğü zaman ABD emperyalizmi kovulmuş olacak mı?

Olabilir, önemli olan kısa vadede yapılan eylemdir, silahlı propagandadır.

Öldürülenlerin yerine yenisini gönderemezler mi? En iyisi bütün Amerikan nüfusunu dünya yüzünden silseniz o zaman Amerikan emperyalizminden toptan kurtulmuş olmaz mıyız?

Bizim böyle bilim dışı saçmalarla uğraşacak zamanımız yok.

Emniyetin açıklamasına göre Merter'de basılan evinizde bir milyon lira değerinde lüks eşya varmış.

—Doğru. 12 Mart'tan sonra bir özeleştiri yapıldı. Başarısızlığın en önemli nedeni olarak iyi silahlara sahip olmamak ve iyi evlere sahip olmamak gösterildi. Biz de bu özeleştiriden dersler çıkardık, gereğini yapmaya çalışıyoruz.

—Peki, yine bir başarısızlık söz konusu olduğuna göre, yeniden özeleştiri yaparak, bundan daha lüks evler bulmak ve daha çok silaha sahip olmak gerektiğini söyleyecek misiniz?

Bu taktik bir sorundur.

—İyi ama siz Marks'tan, Lenin'den söz ediyorsunuz, halk için çalıştığınızı söylüyorsunuz. Acaba polyester yatak odası takımı denilen şeyin halk içinde kaç kişi adını duymuştur?

—Halk şimdi bilinçsiz. Bizim silahlı eylemlerimiz ve propagandamız onları bilinçlendirerek savaşa sokacak. Biz emperyalizme ve işbirlikçilerine karşı döğüştüğümüze göre, her türlü aracı kullanabiliriz. Eşya meselesi bundan ibarettir.

—Bu araçların arasında cesaret serumu da var mı?

—Onu kullanan biz değiliz, THKP-C Eylem Birliği. Eylemlerimiz benziyor diye iki örgüt birbirine karıştırılmasın. Onlar cesaret için öyle bir araç kullanmışlar. Her türlü araç kullanılabilir.

—MHP İl Başkanı Recep Haşatlı'yı da sizin öldürdüğünüz söyleniyor. Bu doğruysa, en zor zamanında MHP'nin imdadına yetişmiş olmuyor musunuz?

—Bu konuda bir açıklama yapmadık. Her türlü işbirlikçiye karşı eylem doğru bir eylemdir. Önemli olan sonucun silahlı propaganda olmasıdır.

—Mersin Ağır Ceza Mahkemesi Başkanı Halit Velioğlu'nun öldürülmesi eylemi de sizin silahlı propagandalardan mı?

—Onu THKP-C-HDÖ yaptı. Lütfen karıştırmayın.

—Nasıl ayıracağız?

—Onlar öncü savaşı, THKP-C'nin resmi ideolojisini doğru kavramıyorlar.

—Evlerden birine yapılan bir baskında da Doğu Berlin'den gelen şifreler bulunduğu söyleniyor?

—Uluslararası sosyalist hareketin desteği olmadan devrim olmaz. Devrim yapmak için sosyalist blokun silah yardımına ihtiyaç vardır.

—Bunun için mi yakalanan militanlarınıza "savaş esiri" işlemi yapılmasını istiyor sunuz?

—Evet, bu uluslararası bir savaştır. Kızıl Tugaylar da bu talepte bulunuyor.

—Son bir soru. Yaptığınız eylemlerden sonra bunu üstlenen bildiriler çıkarmaya neden gerek duyuyorsunuz?

—"Bazen adi gansterler de bizimkilere benzer işler yapıyorlar. İşin siyasi mahiyeti kayboluyor Bazen de polis provokasyonları bizimkilerle karıştırılıyor. Halkın hangi eylemin bize ait olduğunu anlaması için açıklama yapmak zorunluğu doğuyor.

Haydi bakalım, şimdi Doğu Berlin'den gelen TKKP-C-MLSPB-HDÖEB şifresini çözün. Sonra bunu adi gangsterlerden ve Kontrgerilladan ayırın, sonra da Amerikan emperyalizminin nasıl kovulacağını ve devrimin nasıl yapılacağını anlayın.

Dün İstanbul'a gelen

Denktaş: "Toplumlararası görüşmelerin olumlu geçmesi için elimizden geleni yapacağız"

İSTANBUL (A.A)

Fas'ta yapılan İslam Ülkeleri Dışişleri Bakanları Konferansına katılan Kıbrıs Türk Toplumu Lideri Rauf Denktaş, dün Strasbourg'dan İstanbul'a geldi.

Rauf Denktaş, Paris Havaalanında verdiği demeçte, İslam Ülkeleri Dışişleri Bakanları Konferansında Kıbrıs ile ilgili olumlu gelişmelere tanık olduğunu belirterek, konferansın Müslüman ülkeler arasındaki dayanışmayı daha ileri bir düzeye vardırdığını söyledi.

Denktaş, BM Genel Sekreterinin gözetiminde Kıbrıs'ta yapılacak toplumlararası görüşmelerle ilgili olarak da şunları söyledi: "Bu görüşmelerin olumlu geçmesi için elimizden geleni yapacağız. Daha önce Makarios ile üzerinde anlaşmış olduğumuz formül de ortadadır. Waldheim'in gözetimindeki görüşmelerin bu formül içinde ülkeyi barışa götürmesini, Kıbrıs Türkleri üzerindeki ekonomik baskıyı kaldırmasını ve bu konuda Rum tarafının anlayış göstermesini umuyoruz...

İşgüzar, kendisi hakkında meclis araştırması açılmasını istedi

ANKARA (AA)

Sosyal Güvenlik Bakanı Hilmi İşgüzar dün yazılı bir açıklama yaparak hakkındaki suçlamalara cevap verdi.

İşgüzar, açıklamasında Meclislerin bir an önce toplanmasını ve hakkında Meclis tahkikatı açılmasını istediğini bildirdi.

Son günlerde şahsi hedef alınarak, hükümeti yıpratmak amacına yönelik asılsız ve mesnetsiz iddialar ortaya atıldığını söyleyen Sosyal Güvenlik Bakanı, CGP Genel Başkanı Turhan Feyzioğlu'nun Başbakana hitaben yaptığı açıklamayı da cevapladı.

BAŞSAĞLIĞI

Değerli Hocamız DOĞAN ERDOĞAN'ın gizli cinayet şebekeleri tarafından öldürülmesini protesto eder, ailesine, meslektaşlarına ve öğrencilerine başsağlığı dileriz.

İST. DLB

"Köy Kahvesi" programlarının sunucusu Nevzat Şenol

"KÖY KAHVESİ" adlı program kooperatifleşme konusunu işlemesiyle ilgi çekiyor

Filiz Ozankaya ile Levent Ersin'in birlikte hazırladıkları ve Nevzat Şenol'un sunduğu "Köy Kahvesi" programlarında bir süredir kırsal kesimde kooperatifleşme olgusu üzerinde duruluyordu.

Geçtiğimiz salı akşamı izlediğimiz bölümde de kırsal kesim için en uygun kooperatif modelinin ne olduğu ya da ne olması gerektiği konusu ele alındı. Köy-işleri ve Kooperatifler Bakanlığı, Köy-Koop, Tarım Satış Kooperatifleri, Pancar Kooperatifi gibi kuruluşların yetkilileri ile bir üniversite doçentinin ve çeşitli üreticilerin katıldıkları tartışmalar canlı geçti.

Egemen görüş olarak varolan kooperatif sisteminin düzeltilmesinden çok, bu sistemin köklü bir biçimde değiştirilmesi gereği ortaya çıktı. Kırsal kesimdeki üreticilerin daha çok tüketim ve hizmet türü kooperatiflerinde örgütlü oldukları, oysa üreticilerin gerçek gereksinimlerinin üretim kooperatifleri olduğu vurgulandı. Üreticinin ürünün değerini elde edebilmesi ve aracı-tefeci sömürüsünün ortadan kaldırılması için köylüleri üretim kooperatiflerinde örgütlenmesinin önemine değinildi. Üretim kooperatifleri konusundaki adımların Türkiye'de henüz yeni yeni atılmakta olduğu belirtildi. Kooperatif sistemindeki köklü değişimden üretim kooperatiflerinin yaygınlaştırılmasının anlaşılması gerektiği söylendi.

"Köy Kahvesi"nin gelecek bölümlerinde de aynı sorunların deşilmesi sürdürülecek. Biz, bu yapımı özellikle küçük üreticilerin ilgiyle izleyecekleri olumlu bir program olarak görüyoruz.

"Fadik Kız" yönetmeni

ERDOĞAN ERSEVER:

"TV yapımcılarının önündeki en büyük engel bürokrasidir"

NEZİH COŞ

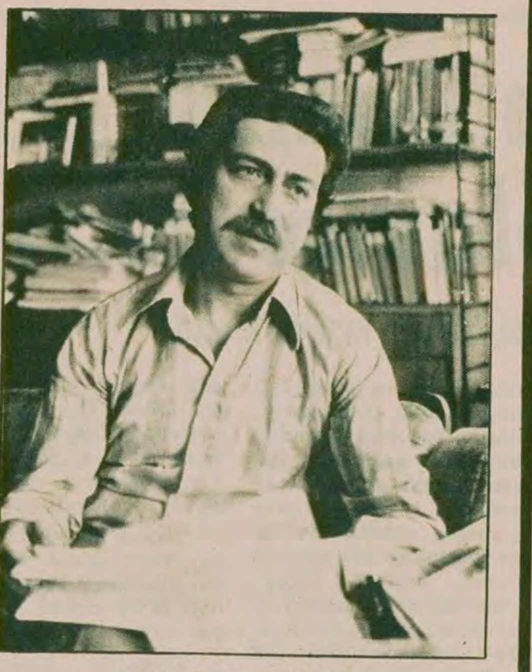

ERDOĞAN ERSEVER

Ersever'in "Fadik Kız'ından bir görüntü.

—Sayın Ersever, sizi bir TV'ci olarak oyun uyarlamalarınızla tanıyoruz. En son yapıtınız "Fadik Kız"da Orhan Asena'nın bir oyunu. Yaptığınız bu uyarlamada oyundan değişik bir yorum amaçladınız mı?

—Bu bir film uyarlaması olduğu için her şeyden önce biçimsel birtakım değişiklikler yapma olanağı doğuyor tabii. Örneğin tiyatroda olay sınırlı mekanlarda geçer. Burada ise çok çeşitli doğal mekanlar kullandık. Örneğin köyde yaptığımız çekimler ve Ankara genelevinde yaptığımız çekimler var. Sonra tiyatroda bir oyuncu birden fazla rol oynayabilir. Filmde ise her karakteri bir oyuncu oynuyor doğal olarak.

Orhan Asena'nın oyunu benim için ilgi çekici bir oyundu. Yaptığım uyarlamada insanın insanı sömürüsünü göstermeye ağırlık verdim. Türkiye'de kadının toplumsal durumunu yansıtmak istedim. Filmde sömürenler de sömürülenler kadar bozuk düzenin kurbanlarıdır. Bilinçleriyle değil, o anlık çıkarları ya da güdüleriyle hareket ederler. İnsanlar iyi-kötü, ak-kara karşıtlığı içinde değil, çıkarların çelişkisi içinde değişen durumların değiştirdiği karakter zaaflarıyla verilmeye çalışılmıştır. Ama tüm bu ilişkilerin arkasında o insanın, insanı sömürü çarkı gösterilmek istenmiştir.

"Fadik Kız" ya da Fadik Kızlar bu çarkın dişlileri arasına atılmış bir kurbandır. Bu çark bir kez çevrildi mi, Fadik Kızları un ufak edecektir. Çünkü Fadik Kızlar o denli içinde bulundukları düzenin yabancısıdırlar. Öğrenmek yaşayarak olur. Oysa yaşamak için fırsat bulamayacaktır Fadik Kız.

—Şaban Karataş döneminde Steinbeck'in "Ay Battı" adlı romanından yapacağınız uyarlama, çekime 5 gün kala durdurulmuştu. Bunun gerekçesi neydi? Olayı biraz anlatır mısınız?

—John Steinbeck'in bu çok sevdiğim romanını TV oyunu haline getirmek için çalışmalarımız 1976 Mayıs'ından ağustosuna kadar sürmüş, bu arada oyun için gerekli dekorlar hazırlanmış, kostümler çizilmiş, gerekli kumaşlar alınmış, kısaca her türlü hazırlık tamamlanmıştı. Ama oyunun çekim giderleri için yapılan tahmini bütçe ilgili makamca imzalanmadı. Ardından da o güne kadar yaptığımız harcamalar yüzünden bir uyarı cezası ile karşılaştım.

Steinbeck'in romanı, Alman faşistlerinin Norveç'i istilasını ve Norveç halkının direnişini anlatıyordu. 4 bölümlük bir dizi yapacaktık bu eserden. Devlet Tiyatrosundan 30 kişilik bir kadro oynayacaktı. Çekime 5 gün kala bu yapımın gerçekleşmesine izin verilmediği açıklandı. Bu tümüyle Karataş döneminin siyasi tercihleriyle açıklanabilecek bir tutumdur. Bugün 3 aylık süredeki söz konusu giderlerin geri alınması için açılan ve beni de suçlayan dava hâlâ sürüyor.

—TV'deki bu tür yasaklama olayları konusunda ne düşünüyorsunuz?

—TV'de yıllardan beri süregelen bu denetim sorunu çözülememiştir. Hatta bugün daha da karışık bir biçime sokulduğu söylenebilir. Daha önce metinler, senaryolar için bir ön denetim, bir başkanlık denetimi, bir de genel müdürlük denetimi vardı. Biz buna karşıydık. Tek aşamalı olmasını istiyorduk. Ancak denetçi olarak atanan kişilerin niteliklerinin iyi belirlenmesini istiyorduk. Ve bu kişilerin her metni denetlemelerini değil de, kendi uzmanlık konularını denetlemelerini doğru buluyorduk. En az 7 yıl yapımcı ve yönetmenlik yapmış kişiler denetçi olsun diyorduk. Bu konudaki adaylar arasında sınav ile uzmanlıklarına göre denetçiler belirlensin istedik.

Bu isteklerimiz yerine gelmediği gibi, bugün denetim üçbeş başkanlık denetçisinin tekeline kaldı. Sözde üç aşamalı denetim ortadan kalktı ama başka bir sansür kurulu ortaya çıktı.

"Fadik Kız" adlı çalışmamız da TV'nin ön denetiminde çeşitli kesintilere uğramıştı. Örneğin mahkeme bölümündeki tanıklar sahnesi, "özel sektöre övgü" adlı şarkı ve daha birçok önemli bölüm senaryodan çıkartılmıştı. Filmi çekip bitirdikten sonra da sanatsal açıdan bazı itirazlar yönelttiler. Ben buna karşı çıktım. Sonunda Dağdeviren'in araya girmesiyle filmde başka bir kesinti yapılmadı.

Dağdeviren döneminde iki başka uyarlama çalışmam olan Cahit Atay'ın "Pusuda" ve Tennessee Williams'ın "Sırça Kümesi"i için de saçma bir soruşturma açılmıştı. TV'nin Tiyatro Bölümü Müdürü Gürol Gökçe bu çalışmaların TV uyarlaması sayılmayacağı gerekçesini ileri sürüyordu. Bu olay sırasında disiplin kuruluna dahi verilmiştim. Bundan 15 gün önce Genel Müdürümüz Cengiz Tacer, bu soruşturmanın durdurulduğunu söyleyerek bu saçma uygulamaya da son verdi. Doğrusu kendisine teşekkür etmek isterim.

—TV'de program hazırlama konusunda sansür dışında başka ne gibi engeller ya da güçlüklerle karşılaşıyorsunuz?

—Bence TV yapımcılarının önündeki en büyük engel bürokrasi ve kayırma olaylarıdır. Bir yapımcı son derece geniş olanaklarla çalışabilirken, bir diğerine son derece kısıtlı olanaklar verilmektedir. "Fadik Kız" çalışmamız bunun örneğidir. Bu filmi 15 günde çekip bitirmek zorunda bırakıldık. Günde 60-80 arası plan çekmemiz gerekiyordu. Yine filmi yaz sonunda çekip bitirmeme karşın stüdyo işlemlerine ancak mart ayında gün alabildim. Martta filmi yayına hazır hale getirdik ama ne zaman yayınlanacağı belli olmadı. Son söylenene göre 15 Mayısta gösterilecek.

"Fadik Kız" filmini gerçekleştirme sürecinde karşılaştığımız güçlükler saymakla bitmez. Başka yönetmenler birkaç yardımcıyla çalışırken benim tek yardımcım yoktu. Birçok evrakı imzalatma işini tek başıma üstlendim. Bazı yazıları daktilo yanlışları nedeniyle yeniden yazmamız isteniyordu. Binbir zorlukla kadroyu oluşturdum. Herkesin işine uygun düşecek şekilde prova tarihleri saptadım. Ama prova yapabileceğimiz bir yer TV bünyesinde ne yazık ki yoktu. Mekan araştırmalarımı yine kişisel olanaklarımla yaptım. Işık ekibimiz tam bizimle çalışırken bir hafta süreyle başka bir filme gönderildi. Köydeki çekimler sırasında inek, eşek, hatta zaman zaman gerekli giysi, aksesuar bulmak, tezek, saman, saz taşımak, hamallık etmek, hep benim işlerim arasına girdi. Ekipteki sanatçılar ise genellikle memur zihniyetiyle hareket ediyor, disiplinsiz, gevşek bir çalışma içinde bulunuyorlardı. Stüdyo çalışmaları sırasında da filmin en güzel sahnelerinden biri, banyo hatası yüzünden yandı ve kullanılamadı. Bu ve buna benzer birçok olay çalışma koşullarımızın trajedisini ortaya koyabilir.

Aslında bence devlet memurundan sanatçı olmaz. TRT film yapımları için dışardan sanatçılarla anlaşmalı, ücretlerini ödeyerek, onlardan yararlanmalı, sonra serbest bırakmalıdır. İş, belli bir süre için istenmeli. Biz ise memur olduğumuz için her gün yol parası verip Kuruçeşme'ye gidiyor, orada bütün gün vakit geçirip dönüyoruz...TV'de program planı diye bir şey yok. Bir insan üç işi birden yapabiliyor. Bu bürokrasi yüzünden bu denli sevdiğim mesleğimden inanın soğumuş durumdayım.

—Yeni TV yönetmenliği size bu bürokrasiyi giderici bazı önlemler getirmedi mi? Yapımcılara yeni olanaklar sağlamadı mı?

—Yeni TV yönetmeliği bence yapımcılara hiç bir yeni olanak sağlamamış, tersine bürokrasiyi artırmıştır. Yönetmenlik yalnızca sanatçı arkadaşların ücretlerini yükseltti. Örneğin başrol oyuncusu eskiden 6 bin lira alırken bugün 60 bin lira alıyor. Bu sanatçılar için olumlu bir şey kuşkusuz. Ama başrol oyuncusunun saptanmasında ölçü nedir? Bu takdire kalmış bir şey.

"Fadik Kız" filminden bir başka sahne

TV'de bu hafta

15 Mayıs Salı

19.30—ANADOLU'ya Programda Karadeniz yöresi halk oyunları ve dizi oyun "Kadın Ana"nın 8. bölümü izlenecek. 21.15—BEŞ DAKİKA (Trafik) 21.20—DEMİRYOLLARIMIZ: 3 bölümden oluşan belgeselin ilk bölümü. 22.05—TV'DE TÜRK SİNEMASI (Bulunmaz Uşak): Temel Gürsu'nun yönetip, Ali Poyrazoğlu, Burçin Doğu, Ali Şen ve Turgut Boralı'nın rol aldıkları bir yerli film.

16 Mayıs Çarşamba

19.00—ÇOCUKLARLA BAŞBAŞA, 19.30—TÜRK HALK MÜZİĞİ (Tuğrul Şan). 20.00—BİR KONU, BİR KONUK: Jülide Gülizar' gençlerin sorunları üzerine bir söyleşi yapacak. 21.15—BARSELONA FORTUNA DÜSSELDORF futbol maçının naklen yayını.

17 Mayıs Perşembe

18.35—SİNBAD'IN SERÜVENLERİ (36. bölüm) 20.00—SÖYLEŞİ: 19 Mayıs 1919'un önemi üzerine "Bağımsızlık Gülü" adlı bir söyleşi sunulacak. 21.20—NE OLUR, NE OLMAZ: Levent Kırca ve arkadaşlarının rol aldığı sosyal içerikli bir güldürü programı.

18 Mayıs Cuma

19.00—DOĞA BELGESELİ (İyi ve Kötünün Evrimi), 20.00—TÜRK HALK MÜZİĞİ TOPLU PROGRAMI, 21.15—MİNİK KONSER, 21.20—TV'DE YABANCI SİNEMA (Devlerin Aşkı): George Stevens'ın yönetip E.Taylor, R.Hudson ve J.Dean'in başrollerini paylaştıkları 1956 yapımı ilginç bir ABD filmi. 23.10—TÜRKİYE—FİNLANDİYA milli basketbol maçı.

19 Mayıs Cumartesi

09.00—NAKLEN TÖREN YAYINI, 17.05—EVDEKİ DOKTOR (10. bölüm), 18.00 ZAMAN TÜNELİ (Sihirbaz), 18.50—TÜRK HALK MÜZİĞİ (Hasan Mutlucan). 19.10—GENÇLİK SORUNLARI, 19.45—GENÇLİK, 21.15—BEŞ DAKİKA (Ummadık Taş), 21.20—ÖZGÜRLÜĞE DOĞRU: Kurtuluş Savaşımız üzerine bir belgesel yapım, 22.00—YURDUN SESİ

20 Mayıs Pazar

11.00 TATİL SİNEMASI (İki Kaçak): Charles Crichton'ın yönetip D.Bogarde, K.Walsh ve E.Ashley'in rol aldıkları bir İngiliz polisiyesi. 12.50—TELE PAZAR, 21.15—YAŞAYAN ATATÜRK, 21.35 KASIRLAR (Belgeselin ikinci bölümü, 22.00—PAZAR BELGESELİ (Meksikalı Maximilian) adlı bölüm.

Lider Trabzon arayı tekrar açtı 3-0...

Galatasaray Beşiktaş'ı 3-1 yendi

İSTANBUL

HAKEMLER: Hilmi Ok 3, Metin Tuğcu 2, Salih Yazıcı 3

GALATASARAY: Eser 2, Erdoğan 3, Güngör 3, Fatih 3, Müfit 2, Gürcan 3, Zafer 2 (Cüneyt 2), Yaşareviç 2 (Rıdvan 2), Öner 3, Gökmen 2, B.Mehmet 2

BEŞİKTAŞ: Rasim 1, Süleyman 1, Nezihi 1, Kemal Dikmen 1, Kasım 1, Hayri 1 (A.Çoban 2), Samet 1, Ziya 1, Fikret 1 (Şaban 1), Paunoviç 1, Kemal Kılıç 1.

Türkiye liğinin bitimine üç hafta kala, Galatasaray şampiyonluktaki iddiasını devam ettirebilmek, Beşiktaş ise yerini koruyabilmek amacıyla çıktıkları karşılaşmada, heyecan vardı, ancak futbol zaman, zaman vasatın üstüne çıkamadı.

Her iki takım da açık bir futbol ortaya koymanın gayreti içindeydi. Ne var ki, defans elemanlarının hataları dikkate alınırsa, atılan gollerin azlığından söz edilebilir.

Durgun bir tempoda başlayan oyunda Galatasaray, baştan sona dek üstün bir futbol ortaya koydu.

10. dakika dolarken Kemal Dikmen ve Nezihi'yi geçen Öner'in attığı şutu Rasim güçlükle önledi.

13. dakikada Öner'in ortaladığı topu Gökmen güzel bir kafa şutuyla gole çevirdi. Galatasaray bu golle 1-0 öne geçti.

17. dakikada Galatasaray kalesi önündeki karambolde son vuran Ziya'nın volesi üst direkten döndü.

23. dakikada Ziya, rakip defansın bir anlık duraklamasından yararlanarak, takımının beraberlik golünü attı. 1-1.

34. dakikada Erdoğan'ın Rasim'in üstünden aşırttığı şut az farkla dışarı çıktı.

İlk yarının bitimine bir dakika kala, Gürcan'ın ortasını iyi takip eden Güngör, Galatasarayı tekrar öne geçirdi. 2-1...

İkinci yarıya, Beşiktaş Hayri'nin yerine Ali Çoban'ı alarak başladı.

73. dakikada Fikret yerini Şaban'a, 76. dakikada Zafer yerini Cüneyt'e, 84. dakikada da Yaşareviç yerini Rıdvan'a bıraktı.

88. dakikada Gürcan'ın ortasını iyi takip eden Cüneyt, uçarak vurduğu kafa şutuyla takımının üçüncü golünü attı.

Beşiktaşlı futbolcular gole "ofsayt" gerekçesiyle itiraz ettiler ise de, hakemin kararı değişmedi. 3-1

Karşılaşmanın geri kalan kısmında kayda değer bir gelişme olmayınca, Galatasaray aldığı bu sonuçla ligteki iddiasını devam ettirirken, Beşiktaş puan cetvelindeki yerini Orduspora bıraktı.

DİĞER SONUÇLAR

ORDUSPOR 2 - FENERBAHÇE 1, BURSA 1 - ZONGULDAKSPOR 1, TRABZON 3 - DİYARBAKIR 0, BOLUSPOR 1 - ESKİŞEHİRSPOR 0, ADANASPOR 1 - ALTAY 1, SAMSUNSPOR 1 - GÖZTEPE 2, KIRIKKALESPOR 3 - ADANADEMİRSPOR 1

G.Saray'ın, Güngör vasıtasıyla kazandığı 2. gol görülüyor.

Büyüklere ait ciritle yarışan küçük bir sporcu

Küçük atletler, büyüklerin cirit ve diskini kullanmak zorunda kaldılar

- 1962-1963'lü sporcuların kullanması gereken 700 gramlık ciritlerden Türkiye'de bir tane dahi yok.
- Yarışmacılar 700 gramlık cirit yerine 800 gramlık cirit, 1 kilo 750 gramlık disk yerine 2 kiloluk disk attılar

İSTANBUL (ÖZEL)

İstanbul Orta Dereceli Okullar Bireysel Atletizm Birinciliği yine tam ilgisizlik içinde yapıldı.

Bu defa küçük sporcular büyüklerin kullandığı disk ve cirit ile yarışmak zorunda bırakıldılar. 1962-1963 doğumlu sporcuların bu yarışmada 700 gramlık cirit ve 1 kilo 750 gramlık disk atmaları gerekiyordu. Halbuki fiilen bu yarışmada 800 gramlık cirit ve 2 kiloluk disk attılar.

Konuyla ilgili olarak görüşlerine başvurduğumuz yetkililer bu konuda ellerinden birşey gelmediğini, Türkiye'de küçük yarışmacıların atması gereken 700 gramlık ciritten bir tane bile olmadığını, ve Okuliçi Beden Eğitimi ve Spor Genel Müdürlüğünün böyle bir yarışmayı programlarken bu sorunu da düşünmesi gerektiğini belirttiler.

Ayrıca yarışma sonunda yaş gruplarında dereceye giren sporcular kesin olarak belirlenemedi.

AMATÖR KULÜPLER ANLATIYOR

Şehremini

İzzet Sefa

"Karşılaşma yapmak için Kartal'a gidiyoruz, hakemler gelmiyor. Verdiğimiz paraya, katlandığımız zorluklara yazık değil mi?"

Şehremeni Takımı bir maç öncesi

Şehremini Spor Kulübü 1949 yılında kuruldu. 1952 yılında da federe oldu. Halen voleybol, basketbol, futbol, masa tenisinde faaliyet gösteriyor. Ayrıca voleybol, basketbolda genç baynalar, futbolda genç erkekler takımı da var.

İlk kurulduğu dönemde, bisiklet dalında da faaliyet gösteren Şehremini, bu branşta şampiyonlar yetiştirmesine rağmen daha sonra faaliyetlerine son vermek zorunda kalmış. Bu konuda Şehremini Spor Kulübü İkinci Başkanı Sezai Gürçağlar şu açıklamayı yaptı:

"Biliyorsunuz, bisiklet sporu oldukça masraflı bir spor dalı. Yine ülkemizde amatör spora gösterilen ilgi ortada. Buşartlar altında amatör bir kulüp olarak biz, kendi olanaklarımızla, bunu yürütemeyeceğimizi, anlayınca, faaliyetimizi durdurmaya karar verdik.

Fındıkzade de bir sinema salonunun kiralayan kulüp yöneticileri, burayı hem kapalı salon, hem de kulüp lokali olarak kullanıyor. Gürçağlar, 'Böyle bir salonumuz olmasına rağmen, Beden Terbiyesi Bölge Müdürlüğü hiç bir dönemde nasıl faaliyet yürüttüğümüzü, gelip sormadı."

Futbol sahası olmadığı için, antremanlarını semtin sahasında yürütmeye çalışan Şehremini sözkonusu sahadan iyi bir şekilde yararlanamıyor. Çünkü yüzlerce kulüpte bu sahadan yararlanmaya çalışıyor. Gürçağlar sorunlarının sadece bunlar olmadığını belirterek konuşmasına şöyle devam ediyor:

"Bu bir ilgi meselesidir. Organizasyon son derece bozuk. Karşılaşma yapmak için Kartal'a gidiyoruz, hakemler gelmiyor, Verdiğimiz paraya, katlandığımız zorluklara yazık değil mi?

Serbest giriş kartlarının verileceği söylendi, sevindik. Çünkü bu kartlar, sporcuyu kulübüne bağlıyordu. Ancak bu konuda atılmış bir adım yok.

Güreşimize katkıda bulunmak amacıyla, bizzat kendimiz giderek, salonumuza minder istedik. birşey çıkmadı.

Son günlerde gelişen bir spor dalı olan Hentbol için müracaat ettik, ilgilenmediler.

Sezon başlarında sporcularımıza lisans çıkartmak için müracaat ettik. Bu kartları bile parayla sattılar.

Sporcularımızı sağlık kontrolünden geçirmek için dispansere gittik, her sporcudan 30 TL makbuz parası istediler. Bu sporcularımız öğrencidirler. işçidirler... her şeyden önce amatördürler.

Federe olmak yalnızca maç yapmak için takım bulmak değildir. Kulüplerin sorunlarına çözüm de getirmektir.'

Sporumuzun kalkınabilmesi için bu sorunlara sahip çıkılması gerektiğini söyleyen Sezai Gürçağlar, son olarak sahalarda çıkan olaylara değindi ve "Hem seyirci, hem futbolcu, hem de hakemlerin köklü bir eğitimden geçmesi" gerektiğini ifade etti. Bunun için de ilk planda broşürlerin dağıtılması kurslar ve seminerler düzenlenmesi gerektiğini belirtti.

BASKETBOL MİLLİ TAKIMIMIZ BUGÜN YUNANİSTAN'A GİDİYOR

İSTANBUL (THA)

16-24 Mayıs tarihleri arasında Yunanistan'da yapılacak 21. Avrupa Basketbol Şampiyonası yarı Finali Çalenç Turu Selanik Grubunda mücadele edecek olan Basketbol Milli Takımımızın Efes Pilsen ile yapacağı hazırlık maçı ertelendi.

Öte yandan Çalenç Turundaki maçlarını oynamak üzere Basketbol Milli Takımımız bugün Yunanistan'a gidiyor.

Hazırlayan: Kenan Nacır

Hentbol nasıl oynanıyor?

TOPUN OYNANMASI

Her iki şekilde olursa olsun topun ellerle, kollarla, başla, gövdeyle kalçalarla ve dizlerle oynatılmasına, itilmesine yumruklanmasına müsaade edilir.

Vücudun alt kısmı ve ayaklar dışındaki vücut bölümleriyle topa temas edilebilir. Yalnız kaleci ayaklarıyla savunma yapma hakkına sahiptir.

Top yerde dahi olsa en fazla 3 saniye tutulabilir. Eldeki topla yalnız 3 adım atılabilir. Oyuncu koşarken veya dururken tek elle topu birçok defa zıplatabilir. Fakat tek veya çift elle tutar tutmaz

RAKİBE KARŞI DAVRANIŞ

Hangi yönden olursa olsun, açık elle, rakibin elinden top alınabilir. Rakibin elleri arasında olan top çekilip alınamayacağı gibi vurulamaz da.

Rakibin yolu, kollarla, ellerle ve bacaklarla kapatılamaz.

Elinde top olmasa dahi vücutla perdeleme yapılabilir. Rakip, kale sahasına itilemez.

Rakibi tutma, sarma, ellerle çarpma, üstüne atılmak veya tehlikeli olabilecek bir şekilde hareket etmek yasaktır.

KALECİ

Kale sahası içinde, yalnız savunma amacıyla kaleci, vücudunun bütün bölümleriyle topa dokunabilir. Topla oyun sahasında oynarken ayak ve bacaklarla oynanmaz. Kaleci, sahasına terk edilebilir ve oyuna katılabilir. O zaman diğer oyuncularla aynı kurallara tabi olur. Kaleci kontrolündeki topla kale sahasını terkedemez.

KALE SAHASI

Kale sahası 3 metre uzunluğunda düz bir çizgi ile 6. metreden itibaren sınırlandırılmıştır. Bu çizgi her iki uca doğru kale alt köşelerini merkez kabul ederek 6 metre yarı çaplı çemberle devam ederek kale çizgisi ile birleşir. Sahayı sınırlayan bir çizgiye kale sahası çizgisi adı verilir.

Kale sahasında yalnız kaleci bulunabilir. Şayet bir savunma oyuncusu savunma amacıyla kale sahasına girerse 7 metre atışıyla cezalandırılır. Şayet bir hücum oyuncusu topla kale sahasına girerse serbest atışla cezalandırılır.

Yarın: Kenar, köşe, 7 metre atışı

İstanbul Kuştepe Lisesi...

(Baştarafı 1. Sayfada)

da öldürüldü. Saldırganlar baskın sırasında kendilerine engel olmak isteyen müdürün kardeşi Gürsen Erdoğan'ı da başına tabanca kabzası vurarak yaraladılar.

14 seneden beri Kuştepe Lisesinde görev yapan Doğan Erdoğan'ın Şehit Ahmet Caddesi 6/6 nodaki evine dün saat 10.30 sırasında iki kişi geldi. Kapıyı açan Birsel Erdoğan'ı ve Gürsen Erdoğan'ı tesirsiz hale getiren komandolar Lise Müdürü Doğan Erdoğan'ın yattığı odaya girdiler. Saldırganlar odada uyuyan Doğan Erdoğan'a üç kurşun sıkarak öldürdüler Bu arada odadan dışarıya çıkan komandoları müdürün kardeşleri engellemeye çalıştılar. Gürsen Erdoğan başına vurulan tabanca kabzası ile yaralanmasına rağmen, komandoları bir süre takip etti, daha sonrada Şişli hastanesine kaldırılarak tedavi edildi.

Lise Müdürünün kardeşi Birsel Erdoğan kendisinin ve yengesinin Mecidiyeköy'de çeşitli defalar saldırıya uğradıklarını söyledi. Ağabeyisine ateş açanlarında aynı kişiler olduğunu belirtti.

Doğan Erdoğan'ın bir seneden beri okulda ve evinde sürekli olarak tehdit edildiği bildirildi. Korunması için Savcılığa başvuran Lise Müdürü, aynı lisede öğretmenlik yapan Esen Erdoğan ile evliydi ve iki çocuğu vardı.

MHP ESKİ ŞİŞLİ İLÇE BAŞKANI ÖLDÜRÜLDÜ

MHP Eski Şişli İlçe Başkanı Yusuf Fahri Genç dün saat 09.35'de Gültepe Talatpaşa Caddesinde bir otomobilin içinde kimliği bilinmeyen kişilerin açtığı ateş sonucu öldürüldü.

Bir polisin arkadaşıyla Murat marka bir otomobilin içinde bulunan Yusuf Fahri Genç, açılan ateş sonucu önce ağır biçimde yaralandı. Şişli Çocuk Hastanesine kaldırılmak istenen Yusuf Fahri Genç yolda öldü. Aynı otomobilde bulunan polis Yusuf Genç'i öldürenlerin arkasından ateş etmesine rağmen silahlı kişiler koşarak kaçmayı başardılar. Olaydan sonra Gültepe ve çevresinde geniş çaplı aramalar yapıldı, ancak herhangi bir ipucu bulunamadı.

İGD'LİLERLE KURTULUŞÇULAR ÇATIŞTI

İzmir Konak'ta İGD ve Kurtuluş grupları arasında dün sabah çıkan çatışmada 4 kişi yaralandı. İGD'liler zon zamanlarda 1 Mayıs gösterilerine katılmaktan son anda vazgeçen "Kurtuluş" grubuna yönelik saldırılarını artırdılar. Geçtiğimiz Perşembe günü de Kurtuluşçuların Dev-Gör Derneği İGD'lilerin saldırısı sonucu tahrip edildi.

Son olarak dün sabah Konak'ta aynı binada bulunan iki derneğin taraftarları, karşılıklı çatışmaya girdiler, çatışma sonucunda 47 kişi gözaltına alındı. Yaralanan 4 kişi ise tedavi için İzmir Devlet Hastanesine kaldırıldılar.

ANKARA'DA BİR CESET BULUNDU

Ankara'da Sıhhiye Tren Köprüsü üzerinde dün sabah henüz kimliği saptanamayan bir gence ait olan başı parçalanmış ceset bulundu.

Ökçün...

(Baştarafı 1. sayfada)

"Bu arada, Suudi Arabistan, İran Kuveyt, Birleşik Arap Emirlikleri, Katar, Nijerya, Nijer, Irak, Suriye, Libya, Fas, Maldiv Adaları, ve Afganistan Dışişleri Bakanları ile karşılıklı işbirliği olanaklarını, ayrıntılı bir biçimde müzakere fırsatını buldum. Konferans sırasında, İslam Kalkınma Bankası Genel Müdürü ile çok olumlu bir görüşme yaptım. Ayrıca Türkiye ile Filistin Kurtuluş Örgütü (FKÖ) arasında olumlu bir diyaloğun olduğunu izledim.

"Biz Kürdüz...

(Baştarafı 1. sayfada)

kimse de inkar edemez. Ama Kürtçü değiliz. Nasıl ki Laz, Çerkez, Gürcü varsa, Kürt de vardır" dedi.

Mutlu, Yankı dergisinin sorularını cevaplarken bir süre önce Millet Meclisinde CGP Genel Başkanı Turhan Feyzioğlu ve bazı MSP milletvekilleriyle arasında geçen kavgaya da değindi.

Olayın çıkmasına, kendi partisine mensup Yozgat Senatörü Süleyman Ergin'in sebep olduğunu belirten Mutlu, bu kişi MSP'den ihraç edilmezse, MSP'li diğer milletvekilleri ile arkadaşlığını devam ettiremiyeceğini belirterek şöyle dedi:

"Parti yöneticilerine de söyledim. Süleyman Ergin'i haysiyet divanına verip atmazlarsa onlarla arkadaşlık yapamam. Irkçılık yapan Türkeş ve Ergin gibilerini sevmiyorum."

MSP Bitlis Milletvekili Muhyettin Mutlu, daha sonra hükümetlerin Doğu konusunda bugüne kadar izlediği politikalara değinerek şunları söyledi:

"Biz diyoruz ki, Türk halkına ne verilmişse, Kürt halkına da verilsin. Bugün Bitlis'in Mutki Kasabasında hayatında hiç kamyon görmemiş insanlarımız var. Bitlis'te 300 yataklı hastanede sadece 21 sağlık görevlisi bulunuyor."

"Ben kendi çıkarım için milletvekili olmadım. Doğu halkına hizmet için geldim. Bu durumlar böyle devam ettiği sürece Doğu halkının yaraları sarılmayacak ve bu yaralardan dolayı hükümetler iflah olmayacaktır."

DOĞU'YA HİÇ BİR YATIRIM YAPILMAMIŞ

Bir süre önce CHP'den istifa eden üç milletvekili arasında yer alan Mardin Milletvekili Metin Musaoğlu, dün verdiği demeçte Doğuya hiç bir yatırım yapılmadığını, yardım yerine örfi idarenin getirildiğini belirtti.

Musaoğlu, Alev Coşkun'un Dicle kıyısında yapılmak istenen turistik tesislerle ilgili projesini de eleştirerek sözlerini şöyle sürdürdü:

"İktidar olduğumuzdan bu yana Doğu'ya hiç bir yatırım yapılmamış. Sadece bakanlardan bir bölümü kuru vaadlerle Doğu halkını uyutacaklarını sanmışlardır. Doğu'ya yatırım yerine, büyük eserler yerine yıllar yılı sadece örfi idareler uygulandı Bugün değişen hiç bir şey yok."

Vehbi Koç: Dış ticaretin Sovyetler'e kaydırılması sakıncalıdır

ANKARA (ÖZEL) Vehbi Koç, Türkiye'deki ekonomik çıkmaz nedeniyle demokrasiye olan inanç ve güvenin sarsılma noktasına geldiğini belirterek, bu çıkmazdan kurtulabilmek için "ekonominin doğu bloku ülkelerine kaydırılmasının sakıncalı olduğunu" söyledi.

Koç, Yankı dergisinin sorularına şöyle dedi;

"Üretim arttırılmalı, hür teşebbüsün gücünden ve tecrübesinden yararlanılmalıdır. Tarımda taban fiyatlar, ekinden altı ay önce ilan edilmeli, sanayi kadar önemli olan tarım ürünlerinin satılmayan kısmı hükümet tarafından satın alınmalıdır."

Gardiyanlar...

(Baştarafı 1. Sayfada)

"Savcı Öngel, ilerici görüşleri savunan yayın organlarının cezaevindeki mahkumlar ve gardiyanlar tarafından okunmasını engelliyor. Geçenlerde bir gardiyan arkadaşımız ziyaretçilere arama masasında görevlindirildi. Arkadaşımız içeriye gelen sol ve sağ eğilimli yayınlardan hiçbirini sokmadı. Bunun üzerine Başgardiyan'ın sağ eğilimli yayınları içeriye almak istemesi üzerine aralarında tartışma çıktı. Tartışma sonucu arkadaşımız savcının yanına çıkarıldı. Savcı kendisine, "buraya sol yayınların giremeyeceğini ancak milliyetçi liderlerin resimlerinin ve yayınlarının tabii ki gireceğini" söyledi. Bunun üzerine arkadaşımızın karşı çıkmasını fırsat bilen savcı kendisini kapının dışına attırdı. İçerdeki gardiyanlar bu durumu protesto etmek için pasif direnişe geçince jandarmanın müdahale etmesiyle olay örtbas edildi."

Yaptıkları açıklamada ayrıca cezaevindeki ayrıcalıklı uygulamalara da değinen gardiyanlar şunları söylediler: "Buradaki mahkumlar yoksullar ve zenginler olarak ayrı ayrı yerlerde, ayrı ayrı muamelelere tabi tutulurlar. Sağ blokta yoksul mahkumlar, sol taraftaki blokta ise zengin mahkumlar kalmaktadır. Buradaki ağalara gardiyanlar bir hizmetçileri gibi hizmet etmeye zorunlu tutulurlar. Ve bunların uyuşturucu madde vb. gibi her türlü istekleri karşılanır.

"Yoksul bir mahkumun cebinde 1000 lira çıktı mı, hemen hücreye indirilip dayak atılır ama, geçenlerde üzerinden 60 bin lira ve altın saat vs. çıkan bir koğuş ağasına hiç laf edilmez"

Cezaevindeki çocukların üzerindeki baskılara da açıklamalarında değinen gardiyanlar, çocuklara iş yurdunda iş verilmediğini, burada da paranın rol oynadığını, durumu iyi olan ailelerin çocuklarının para yedirerek iş yurduna sokulduğunu, diğer çocukların ise cezaevinin kötü şartlarında birçok kötü alışkanlık edindiğini belirttiler.

Gardiyanlar sözkonusu durumlarla ilgili bir dilekçeyi de İçişleri Bakanlığına gönderdiklerini belirterek açıklamalarına son veriyorlar.

Demirel...

(Baştarafı 1. sayfada)

Demirel tüm annelerin anneler gününü kutladı ve "Binlerce gencimizin kanı dökülmüştür. Birçok ananın ağlamaktan gözlerinin pınarı kurumuştur, bu son bulmalıdır" dedi.

Süleyman Demirel konuşmasında aileyi tarif ederek, "Sofrasında, üstünde başında herşeyi olan başını sokacak sıcak bir yuvaya sahip aile, milletimizin refah ve saadetinin temelidir" dedi. Fukaralıktan kurtulmanın yolları olduğunu belirten Demirel, pahalılık fakir fukarayı ezmiştir. Çarşı pazar fırın gibidir. Bu devir kapanacaktır" dedi.

Pazar akşamı Intercontinental otelinde çocuk yılı ile ilgili toplantıya katılan Demirel bugün parti merkezinde bir basın toplantısı düzenleyecek.

AP İSTANBUL İL GENÇLİK KOLU

Önceki gün yapılan AP İstanbul İl Gençlik kolu kongresinde başkanlığa Mustafa Yelkenci seçildi.

AP ADANA İLÇE GENÇLİK KOLU

AP Adana merkez İlçe Gençlik Kolu kongresi de önceki gün yapıldı. Kongreye bin dolayında gencin katılması dikkati çekti.

Bu arada gençlik kolu başkanlığına seçilen Asım Vardar muhabirimizin sorularını cevapladı. Vardar "AP gençliği anarşinin içinde olmadı bundan sonra da olmayacaktır. Anarşiye şiddetle karşıyız ve gençliğimizin anarşinin içine girmemesi için azami gayret sarf edeceğiz" dedi.

Ecevit'in işadamlarıyla...

(Baştarafı 1. Sayfada)

latmalarını ilginç olarak değerlendirdi.

Hükümetin iş çevreleri ile yapıcı bir diyalog kurmaya özen gösterdiğini söyleyen Ecevit, son günlerde vurgunu, vergi kaçakçılığını, haksız kazancı önleyici önlemler aldıklarını söyledi. İşadamları ve sanayicilerin bu önlemleri desteklerken şimdi böylesine bir kampanya açmış olmalarının düşündürücü olduğunu savundu. Ecevit, "Sanayicilerin hükümetle bir sorunları varsa bunu öncelikle diyaloğa açık olan hükümete bildirmeleri daha uygun olurdu" dedi.

Öte yandan hükümeti kurulduğundan bu yana sert bir şekilde eleştirmeyen ve zaman zaman uyarılarda bulunan sanayici ve işadamları son günlerde Ecevit'in ekonomik politikasını ağır bir dille eleştirmeye başladılar.

Geçtiğimiz günlerde sanayiciler tarafından düzenlenen bir toplantıda konuşan Sakıp Sabancı, İbrahim Bodur ve Halit Narin'in sert bir şekilde hükümetin icraatını eleştirmeleri ve TUSİAD'ın başlattığı kampanya çeşitli çevreler tarafından bugüne kadar sanayicilerle hükümet arasındaki iyi ilişkilerin kopmaya başlaması olarak değerlendirildi.

"BORÇ YİĞİDİN KAMÇISIDIR"

Gönen'de bir barajın, Orhaneli'de bir enerji santralının ve Bursa'da küçük sanayi sitesinin temellerini atmak için askeri uçakla Bursa'ya gelen Başbakan Bülent Ecevit, Bursa ve Orhaneli'de yaptığı konuşmalarda temel atmaların eski dönemlerde inandırıcılığını kaybettiğini ifade etti. Kendisinin atacağı temelin arkasının geleceğini açıklayan Başbakan Ecevit 1979 yılının bir yatırımlar yılı olacağını açıkladı.

Sözlerine kanıt olarak borçların hızla arttığının örneklerini veren Başbakan, "borç almak aslında ayıp değildir. Nitekim atalarımız borç yiğidin kamçısıdır demişlerdir" dedi.

Borçlananın yiğitçe davranması gerektiği de sözlerine ekleyen Ecevit, "bu davranışımızın bir başka kanıtı ise, enerji alanında izlediğimiz ve başarıyla uyguladığımız tutumdur" şeklinde konuştu.

Sovyetler Birliği'nden alınan 53 milyar dolarlık kredi sayesinde bu temelleri attıklarını da belirten Başbakan, "biz bir yandan Türkiye'ye yeniden kazandırdığımız saygınlıkla, devraldığımız o ağır dış borç yükünü taksitlere bağlatıyoruz. Bir yandan da yeni borçlar buluyoruz. Ama bulduğumuz borçların uzun vadeli ve uygun koşullu borç olmasına özen gösterdiğimiz gibi bu borçları yiğitçe kullanmaya da özen gösteriyoruz" dedi.

"Geçen yıl devraldığımız yükün olağanüstü ağırlığına karşın bazı sanayi girdileri bir yana bırakılırsa hiç bir temel maddede darlık çektirmedik yurttaşlarımıza" diyen Ecevit konuşmasında darlıkların nedenleri üzerinde de durdu. "Traktörüne yakıt bulmakta güçlük çeken çiftçinin, kamyonuna yakıt bulmakta güçlük çeken şoförün, mutfağına tüpgazı ve bulmakta güçlük çeken ev kadınının yakınmaya hakkı olabileceğini, ama bu yurttaşlardan çoğunun, Türkiye'nin bu sıkıntılara nasıl sürüklendiğini ve en zengin bazı ülkelerin bile artık petrolü ve petrol türevlerini lüks sayarak bunların kullanımında büyük tasarruflara yöneldiğini bildikleri için anlayışla karşıladıklarını iddia eden Başbakan, Türkiye'yi bugünkü duruma sürüklemiş olanların hücum etmeye haklarının olmadığını" söyledi.

SAVCILIĞA VERECEK

THA'nın bildirdiğine göre, Ecevit, Bursa'dan Orhaneli Termik Santralı alanına gelirken, Ticaret ve Sanayi Odalarının İstanbul'da yaptığı toplantıdan sonra yayınladığı deklarasyonla ilgili olarak 'POL-DER siyaset yaptığı zaman suç, TÖB-DER siyaset yaptığı zaman suç. Ticaret ve Sanayi Odaları siyaset yaptığı zaman suç değil. Olmaz böyle şey. Hepsini savcılığa vereceğim. Onları bu milletin yüzüne bakamaz hale getireceğim" dedi.

TÜSİAD'ın açıklaması Ankara'da yankı uyandırdı

HABER MERKEZİ

Türk Sanayici ve İşadamları Derneği'nin (TÜSİAD) bir gazeteye verdiği "Gerçekçi Çıkış Yolu" başlıklı ilan başta hükümet çevreleri olmak üzere çeşitli çevrelerde yankı uyandırdı.

Türkiye'nin şu anda bir yoklar ülkesi haline geldiğini belirten TÜSİAD, Türkiye'nin geçen yıl 2 milyar 300 milyon dolarlık ihracat yapabildiğini, bu yıl ithal edilmesi gerekli petrol için 2 milyar dolara ihtiyaç duyulduğunu ifade etti. Ekonominin yürümesi için 5 milyar dolarlık ithalat yapılmasının zorunlu olduğunun vurgulandığı ilanda, döviz kıtlığı ve enerji yetersizliğinin yatırımlarla üretimi düşürdüğü, işsiz sayısının 2 milyon 240 bin kişiye ulaştığı, yüzde 60'ı aşan enflasyonun sosyal ve ekonomik bünyeyi kemirdiği belirtildi.

"ARTIK ENFLASYON HIZI YAVAŞLATILMALIDIR"

Enflasyon hızının yavaşlatılması gerektiği üzerinde durulan ilanda, devletin karşılıksız para basmak yerine başka yollar araması, maliyenin vergi kaçakçılığını asgari düzeye indirmesi istendi. Vergi kaçakçılığını önlemenin mümkün olduğunu belirten TÜSİAD, parlamentonun henüz vergilendirilmemiş kesimleri vergi kapsamına almasının tarihi bir görev olduğuna işaret etti. Şiddetle ihtiyaç duyulan dış kredilerle, uygulanan ekonomik sistemin birbirine yakından bağlı olduğuna, değinilen ilanda, "pazar ekonomisinden gitgide uzaklaşan bir anlayışla, ne Batı dünyasında hak ettiğimiz yeri, ne yeterli kredileri, ne de yatırımlara gerekli dış krediyi bulabiliriz" denildi.

TUSİAD'ın ilanında demokratik toplumun verimli üretimde bulunan temel gücünün hür teşebbüs olduğunun artık anlaşılması gerektiği savunuldu. Bunalımın asıl sebebi olarak da "ekonomimiz yasakçı" "mevzuat ağı" "içinde boğan" "kişinin teşebbüs zevkini kıran" "kişiyi yanlış yönlere sevkeden yanlış zihniyet" gösterildi. TÜSİAD'ın açıklamasında zorlayıcı tedbirlerle üretimin artmayacağı, bu yapılırsa ekonomik yapının çarpılacağı ve giderek rejimin değişeceği savunuldu.

İşgalci emperyalistlere
ilk kurşunu sıkan gazeteci

HASAN TAHSİN'İ ANMA TOPLANTISI

Konuşmacı: Burhan Yıldırım
Şişli İlçe Yönetim Kurulu Üyesi

- ● Şiirler
- ● Marşlar
- ● Türküler

Gün: Salı
Saat: 19.30
Yer: Rumeli Cad. Kırağı sok. 8/5

TİKP ŞİŞLİ İLÇESİ

Jandarma ...

(Baştarafı 1. Sayfada)

"Geldiğinden beri askerlerle köylülerin arasını açmaya çalışıyor. Askerlere 'bozkurtlarım' diyor. Harapnaz bölüğünde eski, tarihi bir bina var. Bu binaya getirdiği köylüleri ayaklarından prangaya vuruyor, ellerini bağlıyor, daha sonra da üzerlerinde değnek kırıyor. Daha sonra ise "siz nasıl böyle dayağa dayanıklıysanız, kadınlarınız da sekse dayanıklıdır, bütün askerlerimi kadınlarınızın üzerinden geçireceğim" diyor.

Mal satmaya giden kadınlara sarkıntılık yapıyor.

"Müthiş rüşvet yiyor. Şimdiye kadar 45 milyon lira rüşvet yemiştir. Rüşvet aldığı insanların ismi bizde vardır, istendiğinde verebiliriz. 2-3 ay içinde sınırdan 300.000 koyun geçirdi. Mal geçireceği sırada büyük kaçakçılardan 1-2 milyon lira para alıyor. Bu işler için kullandıkları buluşma yeri Aligör'den ötedeki benzin istasyonlarıdır. Para yediği büyük kaçakçılar mal geçirirken bunu bilen başka yoksul kişiler varsa diğer karakollara ihbar etmesinler diye onları gözaltına alıyor.

Yakaladığı malları gümrüğe teslim etmeyip, kendi aracılarıyla satıyor. Askerlerini postacı diye görevlendirerek her hafta İstanbul'da 4 valiz eşya gönderiyor.

Bugün cezaevinde suçsuz yatanlar var. Sevmediği kimseler için, boş ciplere yakaladığı mallardan koyup onların üzerine atıyor ve sözkonusu kişileri tutuklatıyor.

Son olarak da taburdaki lojmanına getirdiği metresine askerlerini hizmet ettirtiyor.'

Suruç'taki binbaşıdan şikayetçi olanlardan biri de Parapara köyünden Süleyman Şansal.

Süleyman Şansal muhabirimize şunları anlattı:

"Köyde beni sevmeyen birisi kaçakçılık yaptığımı söylemiş. Şimdi böyle bir işle ilgim olmadığı halde bu görevli benden 150.000 lira rüşvet istiyor. Vermezsem beni dayaktan öldürecek. Korkumdan iki aydır evime gidemiyorum."

"Burada bir gün traktörün biri askeri bir arabaya çarptı. Traktörcüden 14.000 lira alıp bıraktı."

Alacakaptan...

(Baştarafı 1. Sayfada)

Yankı Dergisinin sorularını cevaplandıran Prof. Uğur Alacakaptan buna rağmen bazı grupların hizip mücadelesini kıyasıya sürdüreceklerinin anlaşıldığını belirterek "örneğin İstanbul Kongresinde Ali Topuz'un ortaya koyduğu tablo böyle bir mücadelenin habercisi olarak değerlendirilebilir" dedi.

Alacakaptan, Ali Topuz'un bugüne kadar yapılan birçok kongrelerde muhalefetteki diğer gruplarla işbirliği yaptığını, bu ittifakın Büyük Kurultayda da gerçekleşebileceğini söyleyerek, "ama Genel Başkana rağmen ortaya çıkabilecek muhalefet grupları ezilir, başarılı olabileceklerini sanmıyorum" dedi.

Kurultaydan sonra çıkacak güç dengesine göre hükümetteki bazı bakanlıklarda değişiklik olabileceğini belirten Alacakaptan sözlerini şöyle bitirdi:

"Kurultaydan sonra bir hükümet değişikliği olacağını sanmıyorum. Kurultaydaki bu mücadele, taraflara bakanları bir ölçüde dağıtacaktır. Genel Yönetim Kurulunda büyük değişiklikler olacak, Genel Başkanın sunacağı listede yeni isimler yer alabilecektir."

ALİ TOPUZ

Bu arada Köy-İşleri ve Kooperatifler Bakanı Ali Topuz'da Yankı dergisinin sorularını cevaplarken Parti Genel Yönetim Kurulunun bağışlanmaz hatalar işlediğini tekrarladı.

Ali Topuz 'Bugünkü Genel Yönetim Kurulu, CHP politikası doğrultusunda programlar oluşturmamış, yapay bir klik yapay bir hizip oluşturmaya çalışmıştır" dedi.

TÜZÜK DEĞİŞİKLİĞİ ÖNERGESİ

Ankara Milletvekili Önder Sav, İstanbul Senatörü Besim Üstünel, İstanbul Milletvekili Yalçın Gürsel, Amasya Millitvekili Erol Çevikçe'nin de içinde bulunduğu 341 Kurultay Delegesi, CHP tüzüğünün 31,32, 33 ve 34. maddelerinin değiştirilerek, Parti Meclisi'nin yeniden tüzükte yer alması amacıyla hazırladıkları tüzük değişikliği önergesini dün CHP Genel Başkanlığına sundular.

Silifke TÖB-DER Kongresini Halkçı Eğitimciler-Yurtsever Öğretmen ittifakı kazandı

HABER MERKEZİ

TÖB—DER Silifke Şubesi Kongresinde Halkçı Eğitimcilerle Yurtsever Öğretmen Grubunun ittifak listesi yönetime seçildi.

Kongrede seçimlere üç liste katıldı. Halkçı Eğitimciler-Yurtsever Öğretmen ittifak listesine karşı Demokrasi İçin Birlik ve Birlik Dayanışma ittifakı bir liste, Demokratik Merkeziyetçiler, Devrimci Öğretmen ve Yurtsever Devrimci Öğretmen bir liste çıkardılar.

Seçimler sonunda Halkçı Eğitimciler-Yurtsever Öğretmen listesi 116, Demokrasi İçin Birlik-Birlik Dayanışma listesi 57, Demokratik Merkeziyetçiler-Devrimci Öğretmen- Yurtsever Devrimci Öğretmen listesi 99 oy aldı.

Bir başçavuş Elazığ Büromuzu aratmak istedi

Gazetemizin Elazığ bürosu, önceki gün saat 13.00 sıralarında bir başçavuş tarafından aratılmak istendi. Bu konuda, bilgi almak isteyen muhabirimiz Şahin Tugay ise gözaltına alındı.

Büromuza gelen bir çavuş ve iki er, arama yapmak istediklerini söyleyince, muhabirlerimiz bir gazete bürosunun rastgele aranamayacağını söylediler. Arkadaşlarımız, istenirse kimlik tespiti ve silah araması yapılabileceğini, fakat gazetenin evraklarına dokunulamayacağını belirttiler. Bunun üzerine, çavuş ve erler odadan dışarı çıktı. Onlarla beraber caddeye inerek, başçavuşa arama nedenini sormak isteyen arkadaşımız Tugay ise, Meydan Karakolu'na götürüldü.

MEMURLARA ÇAĞRI

4. Olağan Genel Kurulumuz 26 Mayıs 1979 günü saat 10.00 da Mithatpaşa Caddesi no.40 (spor-toto yanı) Kızılay adresinde toplanacaktır.

MEMURLAR DERNEĞİ
(MEM-DER)
MERKEZ YÜRÜTME KURULU

1-Açılış
2-Başkanlık divanının seçimi
3-Konukların konuşması
4-Çalışma raporlarının okunması
5-Raporların görüşülmesi
6-Aklama
7-Seçimler
8-Dilekler ve öneriler
9-Kapanış

"Yabancı ideoloji"

(Baştarafı 1. sayfada)

kitleler, o zaman İslamiyeti "yabancı bir ideoloji" olarak görüyorlardı. İslamiyet, gerçekten de Araplar içinde doğmuştu ve bu açıdan Türklere yabancı idi.

Ne var ki, aynı İslamiyet, gelişmekte olan özel mülkiyeti savunan tüccarlar ve aristokrasinin ideolojik ihtiyaçlarına cevap veriyordu. Tarihin tekerleği özel mülkiyetten ve sınıflaşmadan yana dönüyordu. Bu şartlarda İslamiyet, o günün ilericiliğini temsil eden bir ideoloji olarak, ilkönce aristokrasi ve tüccarlar tarafından benimsendi.

Kabile toplumu sürdürmek isteyen geniş kitleler, İslamiyete "yabancı" damgasını vurdular, karşı çıktılar, hücum ettiler, fakat bütün bunlar sonuç vermedi. Onların "yabancı" diye karaladığı İslamiyet, toplumun o günkü ihtiyaçlarına cevap verdiği için yerli oldu çıktı.

İslamiyet, yerleşik hayata ilk geçen özel mülkiyetin en çok geliştiği Oğuzlar ve Karluklardan başlayarak bütün Türk kavimlerince benimsendi. Beyler ve tüccarlar, İslamiyete uzun süre muhalefet eden, geniş Şaman kitleleri, en sonunda imana getirdiler. Bu olay, hiç şüphesiz ilerici yönde bir gelişmeydi. (1)

Türkler daha sonra feodal Selçuklu ve Osmanlı devletlerini kurdular. Devleti yöneten feodal sınıflar İslamiyeti iyice yerleştirdiler ve egemen kıldılar.

Osmanlı devletinin son dönemlerinde feodalizmin çözülmeye başlayıp, kapitalizmin ortaya çıkması ve yeni bir burjuva sınıfının doğmasıyla birlikte "yabancı ideoloji" edebiyatı bir kere daha arz-ı endam ediyordu.

Fransız ihtilalinin demokratik ve hürriyetçi fikirleri, feodaller için kafirlikten, zındıklıktan, fitne ve fesattan başka bir şey değildi. Cumhuriyetmiş, özgürlükmüş, bütün bunlar yabancı ideoloji idi. Fransız ihtilalini yapanlar "şeytanın bayrağı altında birleşmiş, kötülük ve kafirlik denizinde yüzen kimseler" olarak lanetleniyordu. (2)

Fransız ihtilalinin demokratik ve milliyetçi fikirleri ile mücadeleye atılan Mustafa Kemal' de bu "yabancı ideoloji" yaygarasından nasibini aldı. Hatta tarihimizde belki de hiç kimse bu konuda onun kadar azgın saldırılara hedef olmamıştır. Çünkü Mustafa Kemal, milli bağımsızlık, sultanlıktan ve halifelikten kurtuluş bayrağını yükseltti. Türkiye'de son beş yüz yıl içinde yaşanan en büyük olaya, devrime önderlik etti.

Bütün saldırılara rağmen, Mustafa Kemal' in savunduğu Fransız ihtilalinin burjuva-demokratik ideolojisi zafer kazandı. Daha 50 yıl önce, hatta bugün bile gerici çevrelerce "gavur icadı" olarak suçlanan "Kemalist" ideoloji büyük ölçüde kendini kabul ettirdi ve "yabancı" olmaktan çıktı.

Bugün her "büyüğümüz" söze "Atatürk ilkeleri" diye başlamaktadır ve lafın sonunu Marksizme "yabancı ideoloji" diye hücum ederek getirmektedir.

Oysa Marksizm de, tıpkı 10. ve 11. yüzyıllarda toplumumuza giren İslamiyet ve 150 yıldır yayılan burjuva ideolojisi gibi, "yabancı" değildir, toplumumuzun bugünkü ihtiyacına cevap veren ideolojidir.

İdeolojiler, milletlere değil, sınıflara aittirler ve evrenseldirler.

İslamiyet, Arabistan'da ortaya çıktı ama Asya, Afrika ve Avrupa'nın çeşitli kavimleri içinde yayıldı. Çünkü İslamiyet barbarlıktan uygarlığa geçişe önderlik eden sınıfların ihtiyaçlarına denk düşüyordu.

Eğer İslamiyet, belli sınıfların ideolojisi değil de, belli bir kavmin ideolojisi olsaydı, hiç Türklerin, Farsların, Hintlilerin, Endonezyalıların vb. arasında da yayılabilir miydi? Gene İslamiyet belli bir toplumsal gelişmenin ürünü olduğu içindir ki, Arapların cahiliye çağından çıkmakta olduğu dönemde, yani 6. yüzyılın sonunda ortaya çıktı.

Fransız ihtilalinin burjuva-demokratik ideolojisi de Fransız milletine değil, bütün ülkelerdeki burjuvaziye aitti. Fransa aristokrasisi, bu ideolojiye karşı çıkarken, dünyanın neresinde olursa olsun burjuvazi, ilerici olduğu dönemde Fransız ihtilalinin fikirlerine sarıldı.

Marks ve Engels birer Almandır, Lenin Rus, Mao ise Çinli. Ama Marksizm ne Almandır, ne Rustur, ne Çinlidir.

Marksizm de, daha önceki ideolojiler gibi belli bir millete değil, belli bir sınıfa aittir. O sınıf, tarihin en genç ve en ileri sınıfı olan proletaryadır. Yani bütün insanlığın kurtuluşuna önderlik eden sınıf.

Türkiye'de fabrikalar var mıdır?

Vardır.

Türkiye'de madenler var mıdır?

Vardır.

Türkiye'de işgücünü ücret karşılığında satan milyonlarca insan var mıdır?

Vardır.

Öyleyse Türkiye'de Marksizm de olacaktır!

Fabrikalar, madenler, limanlar, yollar ve milyonlarca işçi Türkiye'ye ne kadar "yabancı" ise Marksizm de o kadar "yabancıdır".

"Yabancı İdeoloji" edebiyatı, hurafedir, safsatadır, bilimsel değildir. Bu nedenle gerçeklerle dövüşmeye kalkan her şey gibi yenilgiye mahkumdur.

☆ ☆

---

(1) Bkz. Doğu Perinçek, Bozkurt Efsaneleri ve Gerçek, ikinci baskı, s. 47, 56, vd.

(2) Bkz. Münci Kapani, Kamu Hürriyetleri, üçüncü baskı, s. 78,79.

TELEVİZYON

14 MAYIS PAZARTESİ
18.30 HABERLER
18.35 OYNAMAK İSTİYORUM
Genel olarak gözlerin fiziksel ve işlevsel özelliklerinden söz edilen program altı bölümden oluşuyor. "Kurbağa'nın Gözleri" adlı öyküden sonra karton kutulardan oyuncak araba ve kamyon yapımı öğretiliyor. Göz kapaklarının ve kirpiklerin işlevinin anlatıldığı bölümü şarkı bölümü izliyor. Oyun bölümünden sonra program her zamanki gibi bilmece ile sona eriyor.
19.20 SPOR
20.30 HABERLER
21.15 MİNİK KONSER
21.20 ÇALAR SAAT
Programın bu ayki yayınında İzmir ve İstanbul'un işgalinden Mustafa Kemal'in Samsun'a çıkışına kadarki dönem konu ediliyor. Atilla İlhan'ın sunduğu programın konukları SBF Öğr. Üyesi Taner Timur ve DTCF Öğr. Üyesi Nejat Kaymaz. Söyleşilerin ana konusunu emperyalizm, Osmanlıyı batırmak isteyen İtilaf Devletlerinin tertipleri, İmparatorluğun paylaşılması, Ege'deki yabancı çıkarları, gazeteci Hasan Tahsin'in Yunan işgalini protesto düşüncesi, kişiliği, olayları tasarlayışı, uygulayışı, Mustafa Kemal'in Şişli'deki evinden yürüttüğü temaslar, geleceğe ait tasarılar, Kemal'in Samsun yolculuğu gibi konular oluşturuyor. Atilla İlhan'ın şiirlerinden örneklerin de yer aldığı yapımda ayrıca Nazım Hikmet'in "Bu Memleket Bizim" adlı şiiri de sunuluyor.
22.05 TÜRK HAFİF MÜZİĞİ (Ömür Göksel)
22.30 LANET
Yeni dizi filmin birinci bölümünde James Coburn'un canlandırdığı dedektif bir sigorta işine karışır. Ancak bu arada birtakım karışıklıklar çıkar ve cinayetler işlenir. Ama dedektif işin peşini bırakmaz.
23.20 HABERLER

RADYO

TRT 1

05.00 Açılış, Program ve Kısa Haberler
07.30 Haberler
07.40 Sabahtan Sabaha
09.02 Kadın Dünyası
10.01 Arkası Yarın
11.05 Hafif Müzik
11.20 Türküler ve Oyun Havaları
11.40 Şarkılar
12.10 Öğle Üzeri
13.15 Hafif Müzik
14.32 Müzik Bahçesinden
15.20 Dünden Bugünden
15.40 Hafif Müzik
16.05 Türküler Geçidi
16.30 Şarkılar Geçidi
17.02 Akşama Doğru
18.01 Çocuk Bahçesi
18.16 Laf Lafı Açar
20.02 Çocuklar İçin On Dakika
20.12 Hafif Müzik
20.15 Köy Dağarcığı
20.40 Şarkılar
21.02 Türküler Geçidi
23.10 Beraber ve Solo Şarkılar
23.40 Türküler ve Oyun Havaları
24.00 Kısa Haberler
01.00 Program ve Kapanış

TRT 2

08.00 Açılış ve Program
08.02 Gün Başlıyor
09.00 Olayların İçinden
09.30 Türküler
09.45 Müzik Sözlüğü
10.30 Hafif Müzik
10.50 Türküler ve Oyun Havaları
11.10 Şarkılar
11.30 Yarının Büyükleri Çocuklarımız
13.30 Olayların İçinden
14.30 Çeşitli Müzik
15.00 Solistlerden Seçmeler
15.30 Türküler ve Oyun Havaları
16.00 Hafif Müzik
16.20 Arkası Yarın
17.00 Türk Yorumcuları
18.00 Türk Halk Müziği Toplu Programı
18.30 İşte Doğa
18.50 Hafif Müzik
21.00 Bir Sanatçının Günlüğü
21.30 Bizden Sesler
22.00 Solistler Geçidi
23.00 Haberler
23.35 Saz Eserleri ve Saz Soloları
23.55 Program ve Kapanış

TRT 3

07.00 Açılış ve Program
07.02 Güne Başlarken
10.00 Çağdaş Sanatçılarımız
11.00 Öğleye Doğru
12.06 Sizin İçin Seçtiklerimiz
16.00 Oda Müziği
17.06 Plaklar Arasında
20.30 Melodiler Geçidi
21.00 Müzik Takvimi
22.06 Gecenin Getirdikleri
24.00 Gece ve Müzik
01.00 Program ve Kapanış

Aydınlık
Genel Yönetmen
ORAL ÇALIŞLAR

Sahibi: BAYAŞ Basın Yayın A.Ş. adına FERİT İLSEVER
Yazı İşleri Müdürü: MEHMET ATABERK
Haber ve Makalelerden Sorumlu Müdür: S. AYDOĞAN BÜYÜKÖZDEN
Müessese Müdürü: O. GÜRHAN ERTÜR

Adres: Nuruosmaniye Cad. 3/3
Cağaloğlu - İstanbul
Tel: 26 52 44
İdare Tel: 26 54 37
Dizgi: Aydınlık Ofset Tesisleri
Baskı: İst. GÜNTUR
Dağıtım: GAMEDA

BÜROLAR
ANKARA: Meşrutiyet Cad. 32/8, Kızılay Tel: 25 38 69
İZMİR: Özgüler İşhanı, 452. Sok. 25/3, Konak
Tel: 13 10 90 – 25 25 54
ADANA: Atatürk Cad. 113. Sok. Sefer İşhanı, Kat: 3, No: 16, Tel: 103 42
TRABZON: Cumhuriyet Mah. Kasım Sok. 27/10 Tel: 39 00

YURTDIŞI BÜROLARI

ALMANYA	FRANSA	BELÇİKA	İSVEÇ	HOLLANDA	İSVİÇRE
Burgstr. 78 6 Frankfurt /M 60 Tel: 0611 437 595	95, Rue dela Jonguiere 75017 Paris	188 rue Josaphat, 1030 Brüxelles Tel: 64 72 120	Girgün Duvgrand 5/A 1 tr. 17236 Sundbyberg Tel: 08/296628	Bildstr. 53 Utrecht Tel: 31 47 61	Ch. des Cotes 1 1020 Renens Tel: 34 21 72

ABONE ÜCRETLERİ

Yurtiçi	Yurtdışı
3 aylık 450 TL	3 aylık 675 TL
6 aylık 900 TL	6 aylık 1350 TL
1 yıllık 1800 TL	1 yıllık 2700 TL

Not: Bu ücrete gönderilen ülkeye göre uçak postası ücreti eklenir.

İLAN TARİFESİ

2.4.6. sayfalar (santimi)	250 TL
3.5.7. sayfalar (santimi)	300 TL
Yayın İlanı (santimi)	100 TL
" " (Yayın Sayfasında)(santimi)	30 TL
Doğum, Evlenme, Ölüm (5 snt.)	350 TL
Küçük İlanlar (kelimesi)	5 TL

22340 - 414

ALİ ÖZTÜRK ve YUSUF ÇELİK'in röportajları

Aydınlık
BÜTÜN ÜLKELERİN İŞÇİLERİ VE EZİLEN HALKLAR, BİRLEŞİN!

Katliam sonrası K.Maraş

Barışa susayanlar

Köylüler şehire gelmeyince Maraş esnafı perişan oldu

- *Katliamcılar henüz cezalandırılmadığı için, köylüler başka il ve ilçelerden alışveriş ediyor*

SEPETLİ MOTORCULAR: *Çınar ağaçlarının dibinde üç aydır müşteri bekliyor. Ama ne gelen var, ne giden*

- **Motorcular büyük çınar ağaçlarının dibinde üç aydır köylüleri bekliyor.**
- **Demirciler Çarşısı üç ay önce cıvıl cıvıldı Şimdi ölü sessizliği var.**

"Üç aydan beri yüz liralık bir satış yapmadım. Ben genellikle köylüler için çapa, bel, balta, tahra gibi malzemeler yapıyorum" diyor demirci ustası Durdu Kama.

Durdu Kama faşist katillerin yakıp yıktığı, yüzlerce vatandaşın katledildiği güzel Maraşımızın bir esnafı. Kama'nın sözleri aynı zamanda bugün bütün esnafın içinde bulunduğu durumu da yansıtıyor.

Kanlı Maraş olaylarının üzerinden üç aya yakın bir zaman geçti. Yıkılan evler, yavaş yavaş tamir ediliyor. Olaylardan sonra evini terkedip çeşitli il ve ilçelerdeki yakınlarının yanına giden birçok Alevi vatandaş geri gelmeye başladı.

BOYKOT VAR

Maraş'ı ekonomik olarak boykot eden, alışveriş için başka illere giden köylüler bu kararlarını kaldırmaya başladı. Maraş'ın esnafını değil, olaylara katılmış ve önderlik etmiş faşistleri boykot edeceklerini söylüyorlar. Bu boykot yüzünden mallarının çoğunu köylülere satan esnaf üç aydır inim inim inliyor. Fakat son günlerde, Maraşlılar birbirlerine şüpheli şüpheli baksalar da, artık şehirde dolaşabiliyorlar.

Görüştüğümüz yüzlerce insan huzur, barış, kardeşlik özlemi içinde. Gerçekten Alevisinden, Sünnisine, AP'lisinden CHP'lisine, MSP'lisinden TİKP'lisine, memurundan esnafına, avukatından din adamına kadar herkes huzur istiyor.

Huzur istemeyenler de var. Mesela faşist katiller ve APO'cu çeteleri. Bunların dışında herkes açılan yaraların bir an önce sarılmasını istiyor.

YARALAR SARILMALI

Yıkılan evler tamir edilebilir. Kırılan camın, hurdaya çevrilen arabanın yerine bir tane daha alınabilir. Ama o hunharca öldürülen kadınlar, gencecik kızlar, şişlenen küçük Mehmetler, Aliler, Salmanlar, o tahrayla başı kesilen yaşlı amcalar ne olacak? Faşistlerden hesap sorulmadan bu yaraların kapanması mümkün mü? Bunlar kapanacak kadar küçük yaralar mı?

İşte bu soruları Maraşlıya soralım dedik. Gittik görüştük. Çeşitli mesleklerden insanlarla, parti başkanlarıyla, din adamlarıyla, köylülerle, sendikacılarla konuşmalar yaptık.

Bu tür olayların bir daha meydana gelmemesi için, bölücülere, kışkırtıcılara, din istismarcılarına karşı ne yapılabilir? Bu tür olayları kışkırtan güçlerin durumu ne? Maraşlılar hükümetten ne talep ediyor? Bütün bunları sorduk. Durdu Kama'nın anlattıklarıyla başlayalım.

DEMİRCİLER ÇARŞISI

"Adım Durdu Kama. Soğuk demirciyim. Kırk yıldan beri bu çarşıda ustalık ederim. Sünniyim, elhamdülillah. Ben, beni bildim bileli böylesini görmedim. Kardeşin kardeşi vurduğunu ilk sefer burada gördüm. Bu bir felakettir. Ulu Allah bu günü bir daha bize göstermesin. Allah bu olayları yapan kötü insanlardan esirgesin bizi.

"Şu gördüğünüz Demirciler Çarşısı bundan üç ay evvel cıvıl cıvıldı. Bak işte sanki bir ölü sessizliği var. Eskiden durumumuz Allaha çok şükür iyiydi. Günde bin liraya yakın elimize rahat geçerdi. Şimdi iki yüz lira bile geçmiyor. Yalnız ben değil bütün esnafın durumu bu. Köylüler gelmeyince alış veriş yapamıyorum. Durumumuz çok kötü. Evimize doğru dürüst yiyecek bile alamıyoruz. Bizi biribirimize düşman edenler Allahlarından bulsun. Halbuki benim müşterilerimden çoğu Alevidir. Kardeş gibi geçinirdik. Ne bizim onlara, ne de onların bize bir düşmanlığı vardı."

PUL KOLLEKSİYONUMA ÇOK ACIYORUM

Arzuhalci Hüseyin Kınal ise, "Pul kolleksiyonuma çok acıyorum" diyor. "Emekli bir memurum, beş yıldan beri burada arzuhalcilik yapıyorum. Sünniyim. Bu olaylara ne kadar üzüldüğümü bilemezsin. Bırak sen bir insanı, bir kedin bile ölse acı çekersin. Burada bir kıyım oldu. Benim şu küçük barakam da hasar gördü. Çekmecelerimden eşyalarım çalındı gitti. Paraya acımam. Yalnız 1945 yılından beri biriktirdiğim pul kolleksiyonum da gitti. Ona çok acıdım. Gördüğünüz gibi ben Alevi olmadığım halde, ben de zarar gördüm. Korktuk. Korkmamak elimizde değildi. İnanın bir fare deliği bir milyon ederdi. Bu insanların suçu neydi. Gözü dönmüş bir grup yakıyor, yıkıyor, öldürüyor, yaralıyor, gidiyor. Niçin, kimin için, maksadı ne, ne yapmak istiyor, bilmiyoruz."

SEPETLİ MOTORSİKLETÇİLER

Kahramanmaraş'ın bir özelliği de, çok sayıda sepetli motosikletçilerin bulunması. Bunlar hamallık ve taşımacılık işini yapıyorlar. Vatandaşların mallarını taşıyarak aile geçindiriyorlar. Motorcuların durumları da diğer esnaftan farklı değil. Akşama kadar şehrin içindeki büyük çınar ağaçlarının altında mallarının garaja götürülmesini isteyecek köylüleri bekliyorlar. Ama gelen giden yok. Üç aydır bu motorcular köylü yüzü görmemiş. Motorcu Ahmet şöyle diyor: "Eskiden hiç yerimizde durmuyorduk. Arı gibi çalışıyorduk. Şimdi köylüler gelmeyince mal taşıyamıyoruz. Halbuki köylülerle bir düşmanlığımız yok. Olayı çıkartanlara biz de karşıyız, onları biz de lanetliyoruz. Onların en iyi bir şekilde cezalandırılmasını biz de istiyoruz. Bu işte bizim ne suçumuz var?"

Peki, halk çözüm yolu olarak neyi görüyor? Bu nu da ilerki yayınlarımızda anlatacağız.

SOBACI MUHARREM TEBDİCİ: *Aynı siperde beraber yattık. Alevilerle çocuklarımız okullarda aynı sıralarda okuyor. Beraber askerlik yapıyor. Uzun süredir yaşadık da, şimdi mi düşman olduk. Onların şehre, şehrin onlara ihtiyacı var. Tabii kötü insanlara alet olmadığımız sürece.*

Kahramanmaraş Vali Vekili RIFAT ALKAN:

- *Köylü vatandaşlar artık şehire gelmeye başladılar*
- *Halk Alevisiyle, Sünnisiyle barış ve huzur istiyor*
- *Fikir ve dini inançlara saygı göstermemek çağdışılıktır. İslam dini de insanlar arasında sevgi buyurur.*
- *Bırakalım Alevisini-Sünnisini, bir Hrıstiyanı da dini inancından dolayı öldürmeye kimsenin hakkı yoktur.*

Vali Vekili Rıfat Alkan, "kışkırtıcılık yapan ufak gruplar adaletin ellerinden yakalarını kurtaramayacaklar" dedi.

VATANDAŞ KIŞKIRTICILARIN OYUNUNA GELMEMELİ

Kahramanmaraş'taki son durumla ilgili görüşlerine başvurduğumuz, Vali Vekili Rıfat Alkan gazetemize şu açıklamayı yaptı:

"Şehrimizde hayat normale dönmüştür. Vatandaşlarımızın konut, gıda, yakacak gibi zaruri ihtiyaçları büyük ölçüde giderilmiştir. Olaylardan hemen sonra şehri terkedip giden birçok vatandaşımız yavaş yavaş evlerine dönüyorlar. Çevre köylerden olayların etkisiyle şehrimize gelmeyip, ihtiyaçlarını diğer bazı il ve ilçelerde gideren köylü vatandaşlarımız da artık şehrimize gelip gitmeye başladılar. Bunların işlerini rahat bir şekilde görmeleri için kamu görevlileri olarak var gücümüzle çalışıyoruz.

Türkiye'nin her tarafında olduğu gibi şehrimizde de akaryakıt sıkıntısının olduğu bir gerçektir, ne var ki biz gerek çiftçilerimizin, gerekse diğer vatandaşlarımızın ihtiyaçlarını gidermek için elimize gelen akaryakıtı hak ve adalete uygun bir şekilde dağıtıyoruz."

Tercüman gazetesinde "1800 çiftçi Maraş'ta Vilayeti Bastı" başlığı altında verilen habere de değinen Alkan "bunu tekzip ettiklerini ve bu tür haberlerin barışa hizmet etmediğini" söyledi.

Olayları çıkaran gruplarıda eleştiren vali vekili konuşmasını şöyle sürdürdü. "Biz halk arasında yaptığımız temaslarda şunu görüyoruz: Aslında Alevisiyle Sünnisiyle bütün Maraş halkı huzur, barış ve kardeşlik istemektedir. Senelerden beri bir arada yaşayan bu halk birbirlerine düşman değildir. Olayları çıkartanlar, kışkırtıcılık ve bölücülük yapanlar ufak gruplardır. Bunlar cezalarını göreceklerdir. Yakalarını adeletin elinden kurtaramayacaklardır. Bunlar totaliter düzen istemektedirler.

Özgürlükçü demokrasinin olduğu bir ülkede yaşıyoruz. Gerek sağcısı, gerek solcusu birbirlerinin fikirlerine dini inançlarına, hak ve hürriyetlerine saygı göstermek zorundadır. Aksi çağdışılıktır. İslam dinimiz de insanların birbirlerine tolerans göstermelerini, birbirlerini sevmelerini ve saygı duymalarını buyurur. Bırakalım Alevisini, Sünnisini, ülkemizde Müslüman olmayanlar da vardır, Hıristiyanlar da olabilir ve vardır da. Şimdi bunların "sen müslüman değilsin, sen hıristiyansın" diye başını yarmaya hakkımız var mı, öldürmeye hakkımız var mı? Hakkımız yoktur. Başkasının dini inancını, fikrini, düşüncesini, kabakuvvetle, zorbalıkla susturmaya kimsenin hakkı yoktur"

Halkın uyanık olmasını da isteyen Alkan konuşmasını şöyle bitirdi. "Vatandaşlarımızın tahriklere kapılmadan, kışkırtıcıların oyunlarına gelmeden kardeş bir şekilde, huzur barış içinde yaşayacaklarına inanıyoruz ve bu doğrultuda çalışmalarımızı sürdürüyoruz"

YUSUFLAR MAHALLESİ OLAYLARI

(Klasör 13-16)

8

304 idam istenen davanın dosyasını açıyoruz

T.C.
ADANA - K. MARAŞ - G. ANTEP VE URFA İLLERİ
SIKIYÖNETİM KOMUTANLIĞI ASKERİ SAVCILIĞI
ADANA

İDDİANAME

K.MARAŞ DOSYASI

"Mehmet Ünver ile Döndü Ünver kucaklarında çocukları Olcay, 'ikimizi beraber öldürsünler diye birbirlerine sarıldılar"

23.12.1978 Cumartesi günü saat 09.00-10.00 sıralarında 550-600 kişilik bir grubun ellerinde balta, tüfek, sopa, tabanca gazyağı olduğu halde Yusuflar Mahallesi Göllü sokağa geldikleri, burada iki gruba ayrılarak bir grubun Ünver ailesinin bulunduğu eve, diğer grubun Akırmak ailesinin bulunduğu eve doğru saldırıya geçtikleri, Ünver ailesinin saldırıyı görmeleri üzerine evden kaçarak komşularına sığındıkları bu esnada grupta bulunan bazı kişilerin evde bulunan eşyaları yağma ederek yaktıkları, grupta bulunan diğer kişilerinde Ünver ailesinin saklandığı evin kapısını kırarak içeri girdikleri, deli Haydar Lakabıyla anılan Haydar PARMAKSIZ'ın elinde tabanca olduğu halde kadın ve çocuklara dokunmayın erkekleri öldürün şeklinde emir verdiği, bu emir üzerine evde bulunan erkeklerin dışarıya çıkartıldığı, grupta bulunan sakallı bir şahsın "Allahını seven vursun" demesiyle kalabalıkta bulunan şahısların Malik ÜNVER'e vurmaya başladıkları, Malik ÜNVER'in yere yıkıldığı, sanık Mustafa BAŞEL'in silahını Malik ÜNVER'in göbeğine dayayarak ateş ettiği, bu sırada Mehmet ÜNVER ile Döndü ÜNVER kucaklarında çocukları Olcay ÜNVER oldukları halde ikimizi beraber öldürsünler diye bağırarak birbirine sarıldıkları, olay yerinde bulunan sanıklardan İsmail SARIPINAR'ın elindeki tabancayla Mehmet ÜNVER'e ateş ettiği, bekçi İsmail KURT'un da elindeki tabancayla Ünver'lerden genç bir erkeğe ateş ettiği bunu müteakip bekçi İsmail KURT'un oğlu Seyithan KURT'un da elindeki av tüfeğiyle Döndü ÜNVER'e ve Malik ÜNVER'e ateş ettiği, İsmail SARIPINAR'ın ayrıca Naciye ÜNVER'e ateş ettiği ancak isabet ettiremediği, yine olay mahallinde bulunan sanık Ramazan ÇELİK'in de Mahmut ÜNVER ve İbrahim ÜNVER'e elindeki silahla ateş ettiği, bakkal Mustafa BİLGİÇ'in elinde av tüfeği olduğu hal de Ünver'lerin evini saran topluluk arasında bulunduğu, bu saldırı sırasında Mehmet ÜNVER, Döndü ÜNVER, İbrahim ÜNVER, Zöhre ÜNVER, Malik ÜNVER ve Abdurrahman YILDIRIM'ın almış oldukları kesici ve ateşli silah yarası sonucu öldükleri, Mahmut ÜNVER ve Leyla ÜNVER'in yaralandıkları, grubun olaylar sırasında yanlışlıkla vurdukları Mehti KÖKLÜ'yü hastaneye kaldırmakla meşgul olmasından istifade ederek olay yerinde bulunan mağdurlardan Mahmut ÜNVER, Mustafa ÜNVER, Zade ÜNVER, Necmi ÜNVER, Habibe ÜNVER ve Leyla ÜNVER'in olay yerinden kaçtıkları, sanık Haydar PARMAKSIZ'ın beyanı, şahitler Naciye ÜNVER, Hamza SANCAR'ın ifadeleri, yüzleştirme zabıtları, teşhis tutanakları, otopsi raporları ve diğer yazılı delillerden anlaşılmıştır.

Sanıklardan Saadet DAĞLI, Azize EKİCİ ve Arife SANCAR'ın olayları müteakip ÜNVER ailesine ait bazı eşyaları alarak evlerine götürdükleri, olaylara karışmadıkları, ancak olaylar sonunda hırsızlık suçunu işledikleri, sanıkların eşyaları iade etmek kastiyle aldıklarını söylemelerine rağmen olaylardan sonra Yusuflar Mahallesi muhtarı Ejder NACAROĞLU tarafından ilan edildiği halde hiç kimsenin götürdüğü eşyaları geri getirmediği, bunun üzerine yapılan aramalarda Ünverlere ait eşyaların Saadet DAĞLI, Azize EKİCİ ve Arife SANCAR'ın evlerinde bulunduğu, sanık beyanları, şahitler OSMAN KÜÇÜKBEŞER, Hamza Sancar, Ahmet CEREN. Koca YILDIRIM, Hüseyin KARADEMİR ve Naciye ÜNVER'in ifadeleriyle sabit olmuştur.

Mehmet BİLGİÇ'in sanık olarak ifadesine başvurulmuş isede adı geçen sanığın Yusuflar Mahallesinde meydana gelen olaylara karıştığına dair herhangi bir delil elde edilememiştir.

Sanık Hamza SANCAR'ın olaylara karıştığı ve yağma suçunu işlediği ileri sürülmüş isede sanık tanık Naciye ÜNVER ile yapılan yüzleştirmede Naciye ÜNVER sanığı saldırgan grubun içinde görmediğini beyan etmiş ayrıca yağma olayına karıştığı hakkında da inandırıcı bir delil elde edilememiştir.

Ayrıca mağdur Naciye ÜNVER 1.1.1979 tarihinde vermiş olduğu dilekçede deli Haydar lakabı ile anılan Haydar PARMAKSIZ'ın kardeşi Alaaddin PARMAKSIZ'ında olaylara karıştığını belirtmişse de 2.1.1979 tarihinde tespit edilmiş ifadesinde Aladdin PARMAKSIZ'ı olaylardan sonra sığındığı Haydar PARMAKSIZ'ın evinde gördüğünü beyan etmiş, adı geçen sanığın olayların içinde bulunduğuna dair veterli delil elde edilememiştir.

Yine Koca YILDIRIM 13.1.1979 tarihli dilekçesinde Karamanlı mahallesi muhtarı Halit ÇULHA'nın İbrahim ÜNVER'i öldürdüğünü ileri sürmüş ise de, Koca YILDIRIM'ın görgüye dayalı bir bilgisi olmadığı gibi göstermiş olduğu şahit Mehmet YÜCEL'in de görgüye müstenit bir bilgisi olmadığı tespit edilmiş bu nedenle sanık Halit ÇULHA'ya isnat olunan suçun sübuta ermediği kanaatine varılmıştır.

YARIN:

Yusuflar Mahallesi olayları-Devam

TİKP BAŞKANI DOĞU PERİNÇEK'İN GÜNEY GEZİSİNDEN İZLENİMLER YAZISIYLA İLGİLİ BİR DÜZELTME

Türkiye İşçi Köylü Partisi Başkanı Doğu Perinçek'in Güney gezisinden izlenimler yazısında, Perinçek'in Mersin konuşmasında on kişilik bir grubun "bağımsız Kürdistan" diye bağırması üzerine söyledikleri, muhabirimiz tarafından hatalı bir şekilde yansıtılmıştır. Konuşmanın bantlarını çözdük. Konuşmanın o bölümü aynen şöyledir:

"Bugün doğu'da "Bağımsız Kürdistan" şiarlarını atan Sovyet sosyal emperyalizmidir. Ve ona dayanılarak bu şiar atılmaktadır. Bugün dünya şartlarını, Ortadoğu şartlarını incelemek, izlemek gerek. Bu şiarları burada atmayınız, izin vermiyorum size."

(Ne Amerika, Ne Rusya Bağımsız Türkiye sloganları)

"Orada bağıran arkadaşlara soruyorum? Soğukkanlı olun, soğukkanlı. Türkiye'de bugün düşünmeye ihtiyaç var. Bağırarak, gırtlağınızı yırtarak çözebileceğiniz hiçbir mesele yok. Hoşgeldiniz, güzel. Sevinç duyuyoruz geldiğinize ama, lütfen dikkatle dinleyiniz. (Alkışlar) Sizi sevinçle karşılıyoruz. Ama ben size şunu da hatırlatayım, siz burada bağırarak tek bir insanı bile ikna edemezsiniz. Siz gece yapın gelsinler, onlara meselelerinizi anlatın. Şimdi dinleyeceksiniz." (Alkışlar)

YARIN:

Evini terketmeyenlerin çağrısı

DÖN YUVANA DÖN ZALİMİ SEVİNDİRME